Observatorio de Cooperación Universitaria al Desarrollo

Informe sobre la Cooperación Universitaria para el Desarrollo 2016

Elaborado a partir de los datos del Seguimiento Anual de la AOD del Ministerio de Asuntos Exteriores y Cooperación.

Grupo de Cooperación Universitaria para el Desarrollo – Crue Universidades Españolas, Internacionalización y Cooperación

crue
Universidades Españolas
Internacionalización y Cooperación

OBSERVATORIO CUD

Este informe ha sido elaborado por el Observatorio de la Cooperación Universitaria al Desarrollo (OCUD) con la revisión del Grupo de Trabajo de Cooperación de la Comisión sectorial Crue Internacionalización y Cooperación. El presente documento es una actualización del *Informe sobre la Cooperación Universitaria para el Desarrollo 2015*, publicado por este mismo Observatorio en febrero de 2017

Han participado en la elaboración de este informe: María Nieto Navarro (Crue Universidades Españolas), Jorge Solana Crespo (Universidad de Alcalá) y Pastora Martínez Samper (Universitat Oberta de Catalunya).

Fecha de publicación: junio 2018

Observatorio de Cooperación Universitaria al Desarrollo

Crue Internacionalización y Cooperación

Plaza de las Cortes, 2, 7º. 28014 Madrid

ocud@crue.org

www.ocud.es

www.crue.org

Este informe ha sido realizado con el apoyo financiero del Ministerio de Asuntos Exteriores y de Cooperación (MAEC), con cargo al convenio de colaboración entre la Secretaria General de Cooperación Internacional para el Desarrollo (MAEC-SGCID) y Crue Universidades Españolas. El contenido de este informe es responsabilidad exclusiva de sus autores y no refleja necesariamente la opinión del MAEC.

Esta obra está bajo licencia de Creative Commons Reconocimiento-NoComercial-CompartirIgual: Reconocimiento — Debe reconocer adecuadamente la autoría, proporcionar un enlace a la licencia e indicar si se han realizado cambios. NoComercial — No puede utilizar el material para una finalidad comercial. CompartirIgual — Si remezcla, transforma o crea a partir del material, deberá difundir sus contribuciones bajo la misma licencia que el original.

Algunas consideraciones previas

¿Qué es la Cooperación Universitaria al Desarrollo?

Se entiende la Cooperación Universitaria al Desarrollo (CUD) como el conjunto de actividades llevadas a cabo por la comunidad universitaria y orientadas a la transformación social en las comunidades más desfavorecidas, en pro de la paz, la equidad, el desarrollo humano y la sostenibilidad medioambiental en el mundo, transformación en la que el fortalecimiento institucional y académico tienen un importante papel.

¿Qué es el Observatorio de Cooperación Universitaria al Desarrollo?

El Observatorio de la Cooperación Universitaria al Desarrollo (OCUD) es una iniciativa de Crue Universidades Españolas junto con el Ministerio de Asuntos Exteriores y Cooperación y la Agencia Española de Cooperación Internacional para el Desarrollo. El OCUD es un nodo central en la red de estructuras de cooperación al desarrollo de todas las universidades españolas. Para ello, se crea un sistema integrado de información que permita mejorar el conocimiento de la CUD, compartir acciones, y elaborar estrategias conjuntas.

¿Qué es el Informe de Seguimiento Anual de la AOD?

El informe de Seguimiento anual, publicado por el Ministerio de Asuntos Exteriores y Cooperación a través del Servicio de Estadística de la Secretaría General de Cooperación Internacional para el Desarrollo, pretende servir de fuente de información para comprender mejor la estructura, los logros y los desafíos de la Cooperación Española.

INTRODUCCIÓN

El OCUD elabora anualmente desde 2010 el Informe anual sobre la Cooperación Universitaria al Desarrollo en el que se estudia el desempeño de las universidades en cooperación al desarrollo y se analiza la evolución de esta actividad universitaria. Dicho informe se genera a partir de los datos reportados por las universidades en la "Encuesta de seguimiento de la ayuda" que anualmente lanza el MAEC a través de su Subdirección General de Políticas de Desarrollo (SGPOLDE), en la que participan las universidades españolas desde 2006. El informe también se basa en documentos elaborados por el Grupo de Cooperación Universitaria al Desarrollo de la comisión sectorial Crue Internacionalización y Cooperación (GT CUD) y del propio OCUD.

La encuesta de seguimiento analiza los datos de compromisos y desembolsos de los agentes informantes (en este caso, las universidades); en estos datos no se incluyen aportaciones de otros agentes a las intervenciones.

Para este informe, no hemos dispuesto de la información relativa a cofinanciaciones, contrapartes, orientaciones del IV Plan Director ni a los Objetivos de Desarrollo Sostenible de la Agenda 2030 de Naciones Unidas, en tanto no se han recogido estos datos en el volcado de datos de la encuesta. Esta información hubiese facilitado una lectura más analítica; en todo caso, cabe decir que las universidades llevan ya tres años estudiando cómo integrar la nueva agenda internacional aprobada por Naciones Unidas en septiembre de 2015 en su actividad en general y en la CUD en particular; prueba de ello son las distintas jornadas y eventos organizados por el OCUD, el GT CUD y las universidades individualmente para reflexionar sobre la Agenda 2030 en la universidad española.

Desde el GT CUD y desde el OCUD agradecemos el esfuerzo realizado por las universidades españolas en la Encuesta de Seguimiento Anual, así como la colaboración de MAEC – SGPOLDE en la aportación de la información necesaria para elaborar este informe.

Contenido

RESUMEN EJECUTIVO 1

SEGUIMIENTO CUD 2016 3

1. INTRODUCCIÓN 3
2. DISTRIBUCIÓN DE LOS DESEMBOLSOS CUD EN 2016 6

2.1. Instrumentos 9

2.2. Tipos de acción CUD más habituales 12

2.3. Regiones 24

2.4. Sectores 28

2.5. Orientaciones por marcadores 33

CONCLUSIONES 37

LISTA DE ACRÓNIMOS 38

UNIVERSIDADES 39

Relación de tablas e ilustraciones 40

RESUMEN EJECUTIVO

Los datos de este informe se basan en una encuesta contestada por un total de 41 universidades públicas (4 menos que para la de 2015) y 8 privadas (1 más).

La financiación de las actividades de CUD en 2016 ha supuesto un total de 9.611.994€, cifra que representa un 0,5% menos respecto al año anterior. La aportación de las universidades públicas ha descendido en 313.715€, lo que representa un 3,4% menos que el año anterior; mientras que la aportación de las universidades privadas ha aumentado un 81%. La Ayuda Oficial al Desarrollo (AOD) universitaria supone el 0,21% del total de la AOD española en 2016.

El retraimiento de la AOD universitaria no ha sido tan pronunciada como en los demás actores de la cooperación oficial al desarrollo (administración general del estado, comunidades autónomas y entidades locales) y comienza cuatro años más tarde. Hay que tomar en consideración que las universidades han ido incorporándose poco a poco al sistema de seguimiento, y que en los primeros años no todas informaron sobre su ayuda al desarrollo.

En los datos facilitados por el MAEC para el Seguimiento 2016 no se recoge información sobre las orientaciones del IV Plan Director, cofinanciaciones ni objetivos de desarrollo del milenio, por tanto, en el presente informe no se valora el comportamiento de las universidades al respecto.

El esfuerzo en CUD sigue siendo bastante heterogéneo respecto al número e inversión de las intervenciones: solo 5 universidades superan las 100 intervenciones y solo 2 un desembolso superior a 1 millón de euros, mientras que la mitad de las universidades que han informado de sus actividades no llegan a las 10 intervenciones o a los 100 mil euros.

La CUD en 2016 fue totalmente bilateral y casi en su totalidad canalizada por las propias universidades[1].

Si se categoriza la financiación total de la CUD según los instrumentos del Comité de Ayuda al Desarrollo (CAD) de la OCDE, el reparto de fondos de 2016 ha sido el siguiente: G01- Gastos Administrativos (31%), C01 – Proyecto (19%), D01- Personal del país donante (5%), E01- Becas para estudiantes de PVD en el país donante (17%), E02 – Costes imputados a estudiantes (7%), D03 – Becas para estudiantes en Países en Vías de Desarrollo (PVD) (9%), H01 – Sensibilización (9%), y D02 – Otras asistencias técnicas (3%).

El 21,4% de la CUD se destina en 2016 a proyectos. De estos fondos, el 7% se dirige a acciones de cooperación interuniversitaria y fortalecimiento institucional. El esfuerzo en becar a estudiantes de PVD para cursar sus estudios en España (25,2% del total de la CUD en 2016) es mayor que el realizado para que estudiantes españoles realicen parte de sus estudios en PVD (7%). La formación de posgrado y la investigación suman el 5% de la CUD en 2016 (un 1% los posgrados y un 4% las investigaciones).

Casi el 63% de los fondos destinados a proyectos se dirigen a países de asociación de la cooperación española[2]. Asimismo, se destaca una alta

[1]La entidad canalizadora es la primera entidad u organización que recibe los fondos, sea ella u otra entidad socia quien realice luego el proyecto o el programa.

[2]En el IV Plan Director de la Cooperación Española, se establece que España concentrará la acción de su cooperación en 23 Países de Asociación repartidos entre América Latina, Norte de África y Oriente Medio y el África Subsahariana. Son los siguientes: Bolivia, Colombia, Cuba, Ecuador, El Salvador, Etiopía, Filipinas, Guatemala, Guinea Ecuatorial, Haití, Honduras,

concentración geográfica del destino de los fondos: el 29% del total de la CUD en 2016 se destinó a solo 10 países, siendo todos ellos países de prioritarios de la cooperación española.

En los programas de becas para estudiantes de PVD también se detecta una alta concentración geográfica: 68% de estos fondos destinados a solo 10 países y 53% destinados a países de asociación. Es destacable que la gran mayoría de estos programas (74%) se orienta a estudiantes de países de renta media. Respecto a los programas de becas para estudiantes españoles en PVD, el 61% se orientan a países de renta media y el 54% a países de asociación.

En el caso de los programas de voluntariado internacional para el Desarrollo, el 70% se dirige a países de asociación.

El 84% de los fondos destinados a investigación se concentra en 10 áreas o países, la gran mayoría países de asociación de la cooperación española: Cuba, El Salvador, Perú, Ecuador, Brasil, Colombia, Senegal, Palestina y otros países de América del Sur (sin especificar), así como países en Vía de Desarrollo (sin especificar).

La CUD en 2016 destina el 35% del total sus fondos a países de asociación de la cooperación española; el 41% del total de los fondos CUD a países de renta media CUD (un 26% a países de renta media alta y un 14% a países de renta media baja) mientras que solo el 9% se orienta a los países menos adelantados.

La distribución geográfica general del total de las intervenciones de la CUD no varía mucho respecto a años anteriores. El 40% del esfuerzo CUD está destinado a Países en vías de desarrollo sin especificar (PVD NE) – intervenciones de gastos administrativos y sensibilización principalmente. Las intervenciones realizadas en América del Sur suponen un 23% de la CUD (priman las becas para estudiantes de PVD, los proyectos y las becas para españoles en PVD), un 14% en América del Norte Central y Caribe (los instrumentos más habituales en esta área geográfica son los proyectos, seguidos de las becas para estudiantes de PVD en España). En África Subsahariana se destina un 7,7% de los fondos CUD (sobre todo proyectos) y en el Norte de África un 4,3% (destacando las becas de estudiantes de PVD en España y los proyectos).

Casi el 39% de los fondos CUD se reservan a Servicios Sociales Básicos (Sector CAD 100) especialmente a educación y salud. Además, más del 40% de la CUD se destina en 2016 a actividades relacionadas directamente con la investigación o la formación.

Por otra parte, se puede observar que los sectores de cooperación propiamente dichos ocupan un 59% de los fondos CUD en 2016, un 33% los gastos administrativos, 7% la sensibilización, y tan solo un 1%, la ayuda humanitaria y de emergencia.

Sobre los marcadores de la ayuda[3], se puede decir que en América del Sur priman las intervenciones orientadas al medioambiente, al género y a la biodiversidad; en América del Norte, Central y Caribe, se incluye el comercio entre las principales orientaciones. En África Subsahariana tiene más peso el medioambiente que el género, siendo ambas las orientaciones principales, al igual que en el Norte de África.

Malí, Marruecos, Mauritania, Mozambique, Nicaragua, Níger, Palestina, Paraguay, Perú, Población Saharaui, República Dominicana y Senegal.

[3]La información que proporcionan los marcadores es descriptiva y tienen la función de identificar aspectos adicionales y orientaciones hacia os Objetivos de Desarrollo del Milenio no recogidos en el sector CRS (Creditors Report System) asignado como principal a la acción. Tanto marcadores como CRS son clasificaciones establecidas por el Comité de Ayuda al Desarrollo (CAD) de la OCDE. La recopilación de datos sobre los marcadores de la orientación de la ayuda se basa en su mayoría en un sistema de índices con tres valores: Principal (primario), Significativo (secundario) y No orientado. Las acciones se pueden clasificar en función de once marcadores: Igualdad de Género, Medio Ambiente, Diversidad Biológica (Río 1), Cambio Climático- Mitigación (Río 2), Cambio Climático- Adaptación (Río 3), Desertificación (Río 4), Desarrollo Participativo y Buen Gobierno, Salud Sexual y Reproducción y, Salud Infantil, Diversidad Cultural / Pueblos Indígenas, Comercio y Desarrollo y Migración y Desarrollo (Codesarrollo)

SEGUIMIENTO CUD 2016

1. INTRODUCCIÓN

La Ayuda Oficial al Desarrollo (AOD)[4] de las universidades públicas españolas en 2016 ha supuesto al menos 9.024.767 €, lo que supone una disminución de 313.715 € respecto al año anterior y un 0'21% del total de la AOD española en 2016; por su parte, la aportación de las universidades privadas asciende a 587.228 €, lo que supone 262.656 € euros más que en 2015. En total La CUD ha disminuido un 0,5% respecto al año anterior. Así, casi el 93,7% de los fondos destinados por las universidades al desarrollo fueron públicos y el 6,1% restantes fueron recursos privados.

Sin embargo, cabe mencionar que no se trata necesariamente del esfuerzo total del conjunto de universidades españolas que que no todas ellas han contestado la encuesta. En esta ocasión, un total de 49 universidades han respondido con datos de 2016, lo que corresponde a 41 públicas (4 menos que para la encuesta de 2015) y 8 privadas (1 más).

Tabla 1: Progresión en el seguimiento de los desembolsos CUD 2006-2016.

AÑO	AYUDA OFICIAL AL DESARROLLO UNIVERSITARIA	AYUDA NO OFICIAL AL DESARROLLO UNIVERSITARIA	AYUDA AL DESARROLLO UNIVERSITARIA (AOD + NO AOD)	VARIACIÓN respecto al año anterior
2016	9.024.767 €	587.228 €	**9.611.994 €**	-0,5%
2015	9.338.482 €	324.572 €	**9.663.053 €**	-6,5%
2014	10.023.942 €	307.264 €	**10.331.206 €**	3,4%
2013	9.641.773 €	351.770 €	**9.993.544 €**	-17,9%
2012	11.903.785 €	264.078 €	**12.167.863 €**	-8,8%
2011	13.266.665 €	75.645 €	**13.342.310 €**	4,6%
2010	11.495.574 €	1.265.413 €	**12.760.987 €**	32,1%
2009	9.663.289 €	- €	**9.663.289 €**	1,6%
2008	9.488.634 €	21.200 €	**9.509.834 €**	-5,9%
2007	10.104.965 €	- €	**10.104.965 €**	2,9%
2006	9.660.514 €	159.627 €	**9.820.141 €**	

[4]La AOD se define como las corrientes dirigidas a países receptores del CAD y a organizaciones multilaterales de desarrollo que es proporcionada por organismos oficiales de los países miembros de la OCDE; en este grupo entran todas las instituciones públicas de un país, entre ellas las universidades públicas. Desde hace algunos años, el MAEC solicita también información de flujos no oficiales, provenientes de entidades privadas, entre ellas, las universidades privadas.

Ilustración 1- Evolución de la CUD 2006-2016.

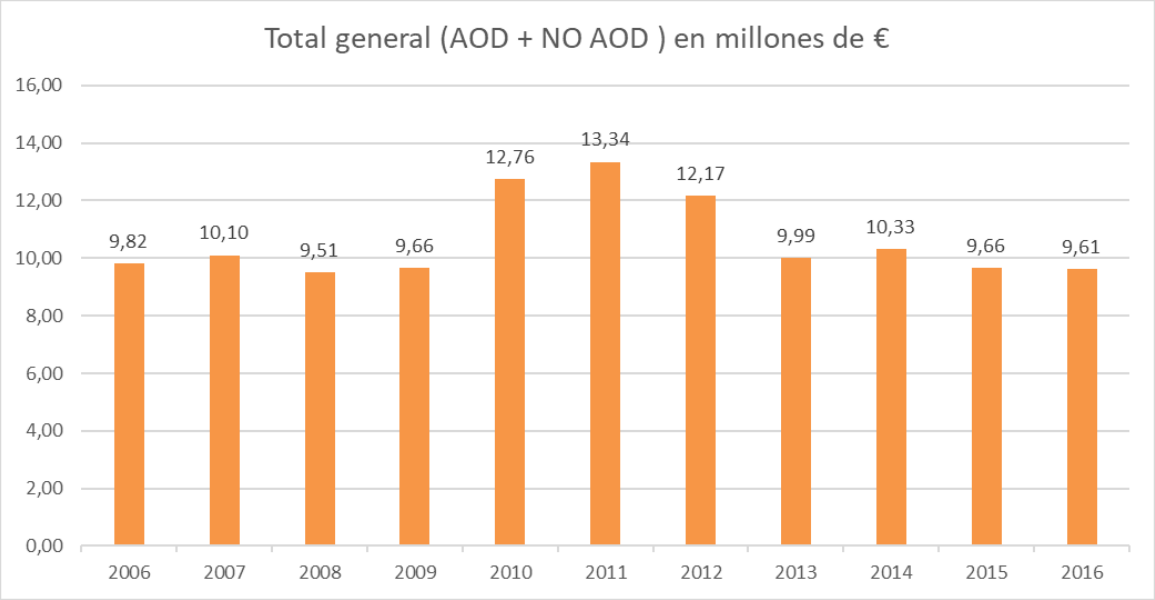

Como se puede observar en la ilustración 2, el número de universidades públicas que contestan la encuesta ha caído en los últimos dos años, alejándose del pico alcanzado en 2013 y 2014 (son 50 las universidades públicas en España).

Ilustración 2: Evolución 2006-2016 de universidades públicas que reportan datos y AOD reportada (en millones de euros).

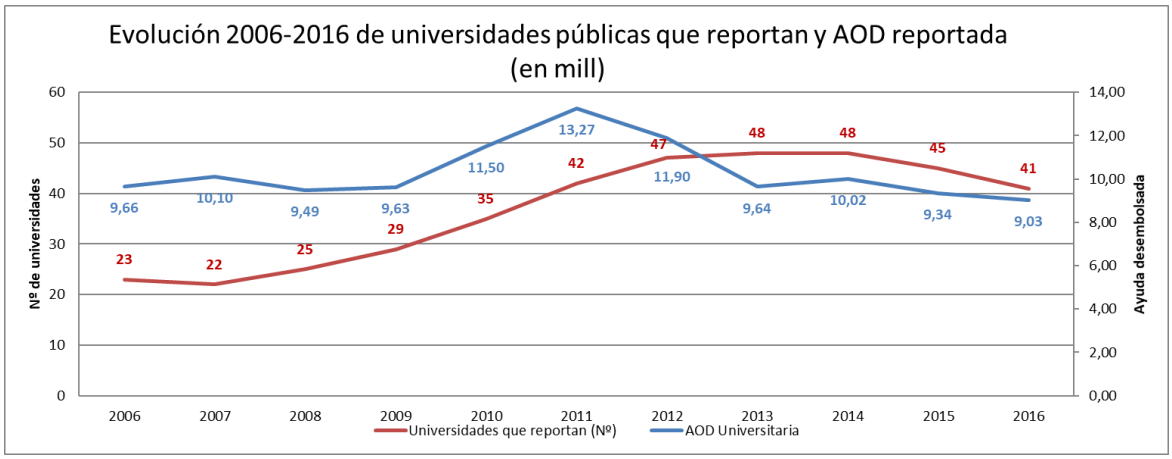

Tal como muestra la ilustración 3, la evolución de la AOD universitaria no muestra apenas diferencias desde 2012. Sigue siendo destacable la reducción de la AOD desde 2008 por parte de los diferentes agentes (AGE, CCAA, entidades locales y también universidades), reducción que no se ha recuperado a la largo de la última década. La recuperación de la AOD en 2016 por parte de la Administración

General del Estado corresponde casi exclusivamente a la condonación de deuda a Cuba, no significa por tanto que haya habido un incremento directo de la AOD de la AGE en 2016.

Ilustración 3: Evolución porcentual de los desembolsos AOD de todos los agentes entre 2008 y 2016 (año de referencia 2008)

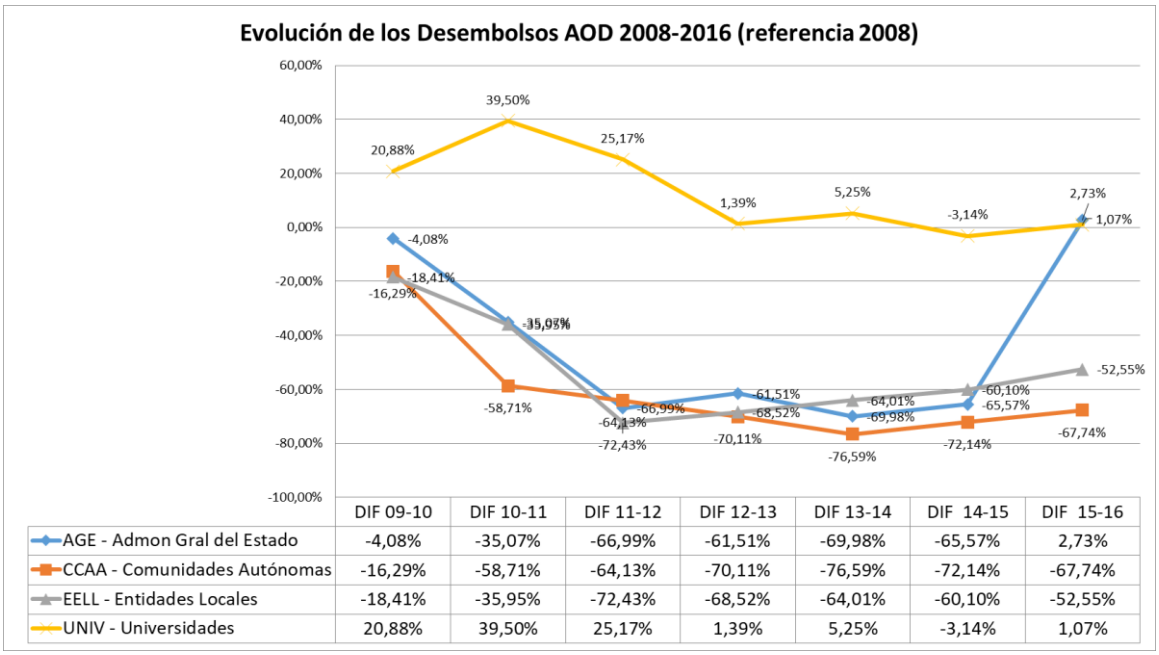

	DIF 09-10	DIF 10-11	DIF 11-12	DIF 12-13	DIF 13-14	DIF 14-15	DIF 15-16
AGE - Admon Gral del Estado	-4,08%	-35,07%	-66,99%	-61,51%	-69,98%	-65,57%	2,73%
CCAA - Comunidades Autónomas	-16,29%	-58,71%	-64,13%	-70,11%	-76,59%	-72,14%	-67,74%
EELL - Entidades Locales	-18,41%	-35,95%	-72,43%	-68,52%	-64,01%	-60,10%	-52,55%
UNIV - Universidades	20,88%	39,50%	25,17%	1,39%	5,25%	-3,14%	1,07%

Dado que a esta encuesta contestan tanto universidades públicas como privadas desde 2010, en adelante en este informe se tomará siempre el dato agregado de la CUD (AOD + No AOD). Por otra parte, y como se ha mencionado anteriormente, este informe hace referencia solo a la financiación en 2016 de las universidades españolas en actividades de cooperación universitaria al desarrollo; esto es, no se incluyen los fondos provenientes de otros agentes, que se integrarían como cofinanciaciones.

Ilustración 4: Evolución 2010-2016 de universidades privadas que reportan datos y ayuda reportada (en millones de euros)

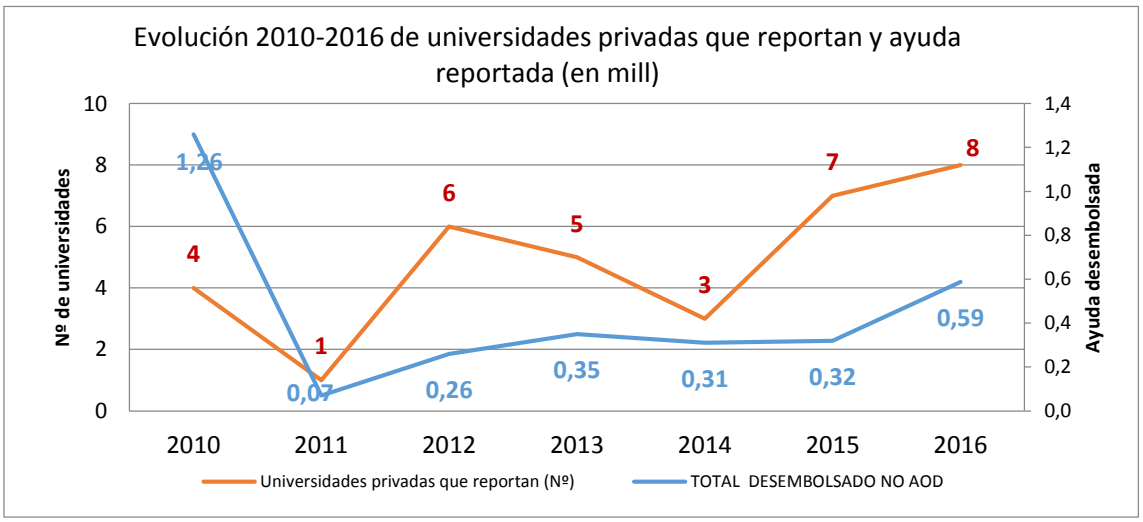

Un dato interesante que se repite anualmente es la desviación que existe entre la universidad que más fondos aporta y la que menos, algo similar ocurre con el número de intervenciones reportadas. Así, en 2016 solo cinco universidades reportan más de 100 intervenciones[5] (la UPM, la UV, la UPV, la UPC y la UGR) mientras que hasta 21 centros desarrollaron menos de 10 intervenciones CUD. En el caso de los fondos dedicados a CUD, solo dos universidades desembolsaron más de 1 millón de euros (la UGR y la UV) mientras que 29 centros reportaron menos de 100 mil euros en intervenciones CUD y 5 menos de 10 mil euros (ver tabla 2).

Tabla 2: Relación de universidades que reportaron en 2016: nº de intervenciones y desembolsado total en Euros.

UNIVERSIDAD	Nº DE INTERVENCIONES	DESEMBOLSOS 2016	DIFERENCIA DESEMBOLSOS 2016-2015	DESEMBOLSOS 2015
UNIV UV - Universitat de València	109	1.284.275,22 €	190.948,07 €	1.093.327,15 €
UNIV UGR - Universidad de Granada	132	1.051.633,45 €	- 84.084,97 €	1.135.718,41 €
UNIV UPM - Universidad Politécnica de Madrid	117	888.154,92 €	338.937,45 €	549.217,47 €
UNIV UdG - Universitat de Girona	48	766.148,86 €	73.429,86 €	692.719,00 €
UNIV UPC - Universitat Politècnica de Catalunya	108	432.377,48 €	49.830,88 €	382.546,60 €
UNIV UA - Universitat d'Alacant	42	406.332,88 €	6.279,56 €	400.053,32 €
UNIV UJA - Universidad de Jaén	72	370.036,73 €	215.802,39 €	154.234,34 €
UNIV UPV - Universitat Politècnica de València	105	358.768,89 €	19.067,94 €	339.700,95 €
UNIV UCM - Universidad Complutense de Madrid	20	325.680,59 €	- 300.749,41 €	626.430,00 €
UNIV UNIA - Universidad Internacional de Andalucía	63	306.267,00 €	143.173,30 €	163.093,70 €
UNIV UC3M - Universidad Carlos III de Madrid	58	286.044,48 €	8.282,92 €	277.761,56 €
UNIV UNIR- Universidad Internacional de La Rioja	3	286.000,00 €	283.640,39 €	2.359,61 €
UNIV UAM - Universidad Autónoma de Madrid	30	258.371,33 €	- 20.327,44 €	278.698,77 €
UNIV UMA - Universidad de Málaga	16	250.000,00 €	84.435,44 €	165.564,56 €
UNIV ULPGC - Universidad de Las Palmas de Gran Canaria	23	246.611,90 €	- 211.156,39 €	457.768,29 €
UNIV UCJC- Universidad Camilo José Cela	9	208.203,00 €	145.928,00 €	62.275,00 €
UNIV EHU/UPV - Euskal Herriko Unibertsitatea/Universidad del País Vasco	41	206.998,46 €	19.488,38 €	187.510,08 €
UNIV UVA - Universidad de Valladolid	34	166.658,14 €	- 17.781,68 €	184.439,82 €
UNIV UIB - Universitat de les Illes Balears	96	157.393,28 €	28.253,41 €	129.139,87 €
UNIV URJC - Universidad Rey Juan Carlos	4	155.000,00 €	15.000,00 €	140.000,00 €
UNIV UCO - Universidad de Córdoba	56	147.432,21 €	35.730,00 €	111.702,21 €
UNIV US - Universidad de Sevilla	20	125.189,34 €	- 157.345,33 €	282.534,67 €
UNIV USAL - Universidad de Salamanca	21	114.108,64 €	31.233,47 €	82.875,17 €
UNIV UNIOVI - Universidad de Oviedo	6	96.617,00 €	57.361,00 €	39.256,00 €
UNIV UdL - Universitat de Lleida	23	87.095,00 €	- 3.130,00 €	90.225,00 €
UNIV UR - Universidad de La Rioja	7	81.364,84 €	- 95.554,28 €	176.919,12 €
UNIV UAH - Universidad de Alcalá de Henares	11	79.301,00 €	6.199,90 €	73.101,10 €
UNIV UAB - Universitat Autònoma de Barcelona	18	76.684,28 €	9.753,59 €	66.930,69 €

[5] Nº de Intervenciones: Nº de acciones reportadas por la universidad en la encuesta.

UNIV UJI - Universitat Jaume I de Castelló	29	70.659,20 €	-	50.658,06 €	121.317,26 €
UNIV UBU - Universidad de Burgos	54	66.800,57 €		32.202,85 €	34.597,72 €
UNIV UVIC - Universitat de Vic	8	46.495,55 €		14.087,54 €	32.408,01 €
UNIV UC - Universidad de Cantabria	12	44.787,38 €	-	8.760,68 €	53.548,06 €
UNIV UDC - Universidade da Coruña	9	28.010,00 €	-	10.986,83 €	38.996,83 €
UNIV OC - Universitat Oberta de Catalunya	9	22.100,00 €		22.100,00 €	- €
UNIV UPF - Universitat Pompeu Fabra	8	21.700,00 €	-	7.100,00 €	28.800,00 €
UNIV UPNA - Universidad Pública de Navarra	6	15.829,25 €	-	81.061,38 €	96.890,63 €
UNIV UD - Universidad de Deusto	42	15.329,00 €	-	135.375,46 €	150.704,46 €
UNIV UHU - Universidad de Huelva	9	13.546,90 €	-	5.418,43 €	18.965,33 €
UNIV UPO - Universidad Pablo de Olavide	17	11.125,98 €	-	2.487,46 €	13.613,44 €
UNIV UMH - Universidad Miguel Hernández	3	10.496,73 €	-	101.302,43 €	111.799,16 €
UNIV UVIGO - Universidade de Vigo	2	9.255,00 €		1.410,00 €	7.845,00 €
UNIV URL - Universidad Ramón Llull	1	7.500,00 €		2.015,55 €	5.484,45 €
UNIV UCA - Universidad de Cádiz	1	5.110,00 €	-	46.600,00 €	51.710,00 €
UNIV ULE - Universidad de León	3	2.900,00 €	-	11.677,54 €	14.577,54 €
UNIV UN - Universidad de Navarra	9	1.600,00 €		1.600,00 €	- €
UNIV UNIZAR - Universidad de Zaragoza	1	- €	-	193.252,55 €	193.252,55 €
UNIV UNED - Universidad Nacional de Educación a Distancia	1	- €	-	144.575,00 €	144.575,00 €
UNIV UCLM - Universidad de Castilla-La Mancha	0	- €	-	52.500,00 €	52.500,00 €
UNIV UNEX - Universidad de Extremadura	0	- €	-	51.957,00 €	51.957,00 €
UNIV UAL - Universidad de Almería	1	- €	-	13.750,00 €	13.750,00 €
UNIV USC - Universidade de Santiago de Compostela	0	- €	-	7.108,27 €	7.108,27 €
UNIV URV - Universitat Rovira i Virgili	0	- €	-	1.210,00 €	1.210,00 €
UNIV CEUSP - Universidad CEU San Pablo	2	- €	-	56.340,00 €	56.340,00 €
UNIV UEM - Universidad Europea de Madrid	0	- €	-	15.000,00 €	15.000,00 €
TOTAL	**1.519**	**9.611.994,47 €**	**-**	**51.058,70 €**	**9.663.053,17 €**

2. DISTRIBUCIÓN DE LOS DESEMBOLSOS CUD EN 2016

Existe un consenso sobre cómo clasificar las acciones de Cooperación Universitaria al Desarrollo más comunes en función de las categorías del CAD[6] en lo relativo a sectores, instrumentos y países. En todos los casos, este informe se refiere a intervenciones directamente relacionadas con el desarrollo humano y sostenible. La organización es la siguiente:

Tabla 3. Clasificación de las acciones CUD más habituales

TIPO DE ACCIÓN CUD		SECTOR CRS	INSTRUMENTO	PAÍS
FORMACIÓN REGLADA CON CARGA CREDITICIA EN ESPAÑA	**PARA CIUDADANOS NO PVD[7]**	CRS 43081: Enseñanza/Formación multisectorial	D02 - Otras Asistencias Técnicas	PVD NE
	PARA CIUDADANOS PVD	CRS más cercano a la temática (---81) o CRS 11420-Formación universitaria	C01- Proyecto	Países de procedencia
FORMACIÓN NO REGLADA EN ESPAÑA	**PARA CIUDADANOS NO PVD**	CRS 99820-Sensibilización	H01 - Sensibilización	PVD NE
	PARA CIUDADANOS PVD	CRS más cercano a la temática (---81) o CRS 11420-Formación universitaria	D02 - Otras Asistencias Técnicas	Países de procedencia
FORMACIÓN REGLADA EN PVD	CRS más cercano a la temática (---81) o CRS 11420-Formación universitaria		C01- Proyecto o D01- Personal del país donante	PVD concreto
BECAS (CON CARGA CREDITICIA)	**PARA CIUDADANOS NO PVD EN PVD**	CRS más cercano a la temática o CRS 43081. Enseñanza/ Formación Multisectorial	D03- Becas de formación / investigación en PVD	Países de acogida
	PARA CIUDADANOS PVD EN ESPAÑA	CRS más cercano (---81), o CRS-11420 Formación Universitaria	E01- Becas / Formación en el país donante E02- Costes imputados a estudiantes	Países de procedencia
	PARA CIUDADANOS NO PVD EN ESPAÑA U OTRO PAÍS NO PVD	43081. Enseñanza/ Formación Multisectorial	D02 - Otras Asistencias Técnicas	PVD NE
	PARA CIUDADANOS PVD EN PVD	CRS más cercano (---81), y si no CRS-11420 Formación Universitaria	D03- Becas de formación / investigación en PVD	Países de acogida
BECAS Y AYUDAS (sin carga crediticia, voluntariado)	**PARA ESPAÑOLES EN PVD**	CRS más cercano a la temática	D01- Personal del país Donante	Países de acogida
CONVOCATORIA PROYECTOS PROPIOS Y EN COLABORACIÓN CON OTRAS ENTIDADES		CRS más cercano a la temática	C01- Proyecto o D01- Personal del país donante	PVD concreto
PROYECTOS INTERNACIONAES		CRS más cercano a la temática	C01- Proyecto	PVD concreto
INVESTIGACIÓN NO VINCULADA A EpD	CRS más cercano a la temática (---82) y si no 43082 - Instituciones científicas y de investigación		D02 - Otras Asistencias Técnicas	PVD concreto o PVD NE
INVESTIGACIÓN VINCULADA A EpD	99820 - Sensibilización sobre los problemas relacionados con el desarrollo		H01. Sensibilización	PVD - NE

[6] El CAD de la OCDE establece una serie de clasificaciones para perfilar la distribución de la ayuda. Estas clasificaciones tienen que ver con la canalización, el tipo de ayuda, los instrumentos, los sectores a los que se dirige la ayuda, el nivel de renta de los países, etc.

[7] En 2015 se acuerda con SGPOLDE no incluir una valorización económica de estas acciones hasta no disponer de un criterio unitario que provenga de un estudio amplio y comparado con otros países de la Organización para la Cooperación y el Desarrollo Económicos (OCDE). Esta norma, en todo caso, no se aplicaría a las acciones de formación específica que reciban una financiación propia que esté recogida en el presupuesto como tal, pero no se considera aportación de la universidad ni los fondos obtenidos a través de las matrículas, ni financiación que proceda de otras instituciones.

BECA DE INVESTIGACIÓN	**PARA CIUDADANOS NO PVD**	CRS más cercano a la temática (---82) o CRS 43082 - Instituciones científicas y de investigación	D03- Becas de formación / investigación en PVD	PVD concreto
	PARA CIUDADANOS PVD	CRS más cercano a la temática (---82) o CRS 43082 - Instituciones científicas y de investigación	E01- Becas / Formación en el país donante	PVD concreto
CURSOS JORNADAS, TALLERES, PREMIOS	99820 - Sensibilización sobre los problemas relacionados con el desarrollo		H01. Sensibilización	PVD - NE
FORTALECIMIENTO INSTITUCIONAL / COOPERACIÓN INTERUNIVERSITARIA	CRS más cercano a la temática. Si hay investigación (---82); si hay formación (--- 81)		D01- Personal del país Donante D02 - Otras asistencias técnicas C01 - Proyecto	PVD concreto
APORTACIÓN	16050 - Ayuda multisectorial para servicios sociales básicos o 43010 - Multisectorial o 99810 - Sectores NE		B01- Apoyo general a ONGD C01 – Proyecto (canalización 11000- Fondos públicos)	PVD concreto o PVD NE
AYUDA HUMANITARIA	Sectores CAD: 720/730/740		C01- Proyecto	PVD concreto
COSTES ADMINISTRATIVOS	91010- Costes administrativos		G01- costes administrativos	PVD - NE

2.1. Instrumentos

En 2016 la totalidad de la cooperación universitaria al desarrollo (universidades públicas y privadas) fue bilateral[8] y el 91,8% de la ayuda se canalizó a través de las propias universidades (públicas o privadas).

La bilateralidad es un rasgo casi definitorio de la CUD, muy pocas acciones son multibilaterales y no existen compromisos con organismos multilaterales de desarrollo. La CUD representa un 0,4% en la AOD bilateral española en 2016 y únicamente es el 0,21% del total de la AOD de España. Estas cifras han disminuido considerablemente respecto al año 2015, pero hay un factor fundamental a tener en cuenta, que es la condonación de Deuda a Cuba por parte de la Administración General del Estado. Este factor hace que la ayuda de dicha Administración haya crecido en el 2016, con respecto al 2015, casi un 200%.

Como se ha visto más arriba, las acciones CUD más habituales se ciñen a 9 instrumentos principalmente, encuadrados en la cooperación técnica y en otros recursos (tipos de ayuda). A continuación, se presenta la distribución de la ayuda universitaria según la clasificación por instrumentos del CAD, comparando los datos de 2016 con los de 2015 y 2014 para apreciar la variación que ha supuesto el cambio de criterio en el reporte de las acciones de formación explicada en la nota al pie 8.

[8] Ayuda Bilateral: Ayuda canalizada directamente hacia los países receptores. Ayuda Multilateral: La Ayuda Oficial para Desarrollo (AOD) que se destina a Organismos Multilaterales de Desarrollo (OMUDES) en forma de contribuciones generales a su presupuesto sean estas obligatorias o voluntarias. Ayuda Multibilateral: Se considera ayuda multibilateral a los flujos de ayuda que las administraciones oficiales del país donante entregan a un organismo multilateral de desarrollo (OMUDES, como por ejemplo programas u organizaciones de Naciones Unidas), especificando previamente el destino y/o el sector/programa a que se van a dedicar los fondos.

Tabla 4. Distribución de la ayuda por instrumentos (2014-2016)

INSTRUMENTO	DESEMBOLSO CUD 2016		DESEMBOLSO CUD 2015		DESEMBOLSO CUD 2014	
	€	%	€	%	€	%
G01 - Gastos administrativos no incluidos en otros ítems	3.007.590 €	31,29%	3.153.992 €	33,17%	3.200.111 €	30,98%
C01 - Proyecto	1.810.354 €	18,83%	2.240.590 €	23,57%	2.387.394 €	23,11%
E01 - Becas/formación en el país donante	1.608.176 €	16,73%	1.285.597 €	13,52%	1.888.449 €	18,28%
D01 - Personal del país donante	466.973 €	4,86%	700.936 €	7,37%	874.806 €	8,47%
E02 - Costes imputados a estudiantes	662.003 €	6,89%	650.272 €	6,84%	511.050 €	4,95%
D03 - Becas de formación / investigación (en PVD)	873.707 €	9,09%	591.464 €	6,22%	548.696 €	5,31%
H01 - Sensibilización social sobre la temática del desarrollo	850.151 €	8,84%	586.890 €	6,17%	653.105 €	6,32%
D02 - Otras asistencias técnicas	240.870 €	2,51%	240.575 €	2,53%	251.496 €	2,43%
B01 - Apoyo general a ONGD y otras entidades privadas	71.500 €	0,74%	57.100 €	0,60%	16.100 €	0,16%
TOTAL	**9.611.994 €**	**100%**	**9.507.418 €**	**100%**	**10.331.206 €**	**100%**

Ilustración 5- Distribución de la CUD 2016 por instrumentos CAD (en %)

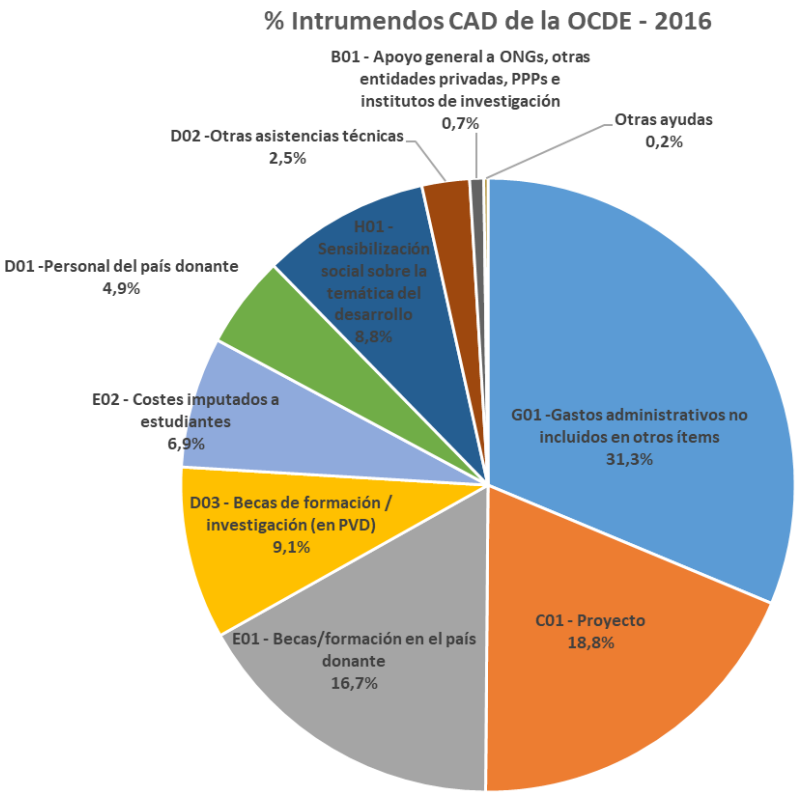

En un rango temporal más amplio (2010-2016) podemos ver cuál es el peso específico de cada instrumento utilizado en la CUD y su evolución respecto a los demás a lo largo de los años (ilustración 5). En ella se puede observar que el esfuerzo realizado en programas propios de becas para estudiantes españoles en PVD, convocatorias para proyectos o asistencias técnicas, becas para estudiantes de PVD e incluso los gastos administrativos, se mantiene bastante uniforme en los últimos años.

El capítulo de gastos administrativos parece muy elevado, sin embargo, lleva a la conclusión de que la universidad es más un actor que gestiona fondos propios y ajenos que un mero financiador. En 2016 no se han facilitado datos sobre cofinanciaciones. El último dato que tenemos respecto a la cofinanciación es del año 2014, año en el que el 76% de los fondos para el desarrollo gestionados por la universidad española provenían de cofinanciaciones, lo que implica que el peso real de los gastos administrativos (sumando financiación propia y cofinanciación) fue del 7% en vez del 34% del total de la CUD.

Ilustración 6: Evolución 2009-2016 del gasto CUD por instrumentos (en millones de euros)

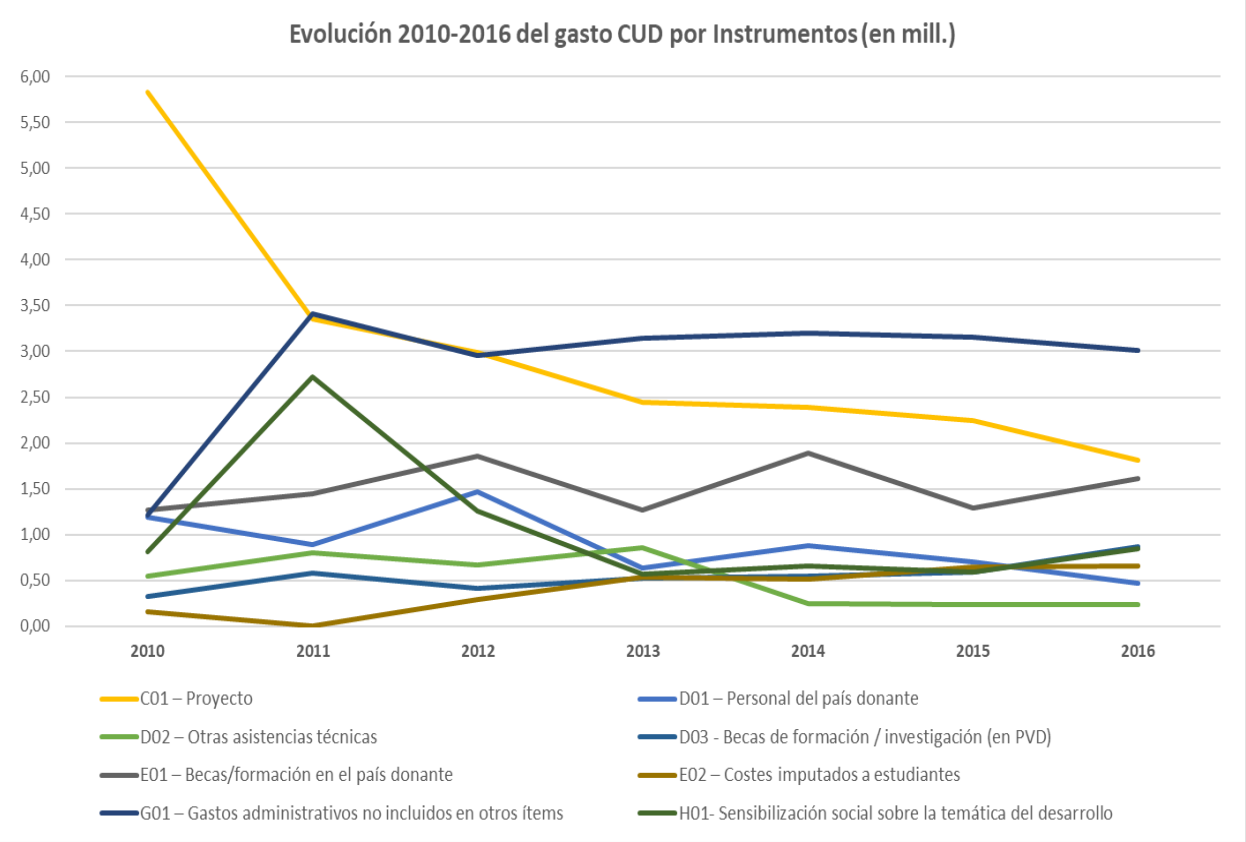

2.2. Tipos de acción CUD más habituales

Existe una correlación entre las clasificaciones del CAD y los tipos de acción CUD más habituales, lo que permite afinar más el análisis sobre los datos.

Tabla 5. Desembolsos en 2016 por tipo de acción CUD	Desembolsado total	% de Desembolsado total
Gastos administrativos	3.049.974,02 €	31,73%
PROYECTOS	**2.053.795,19**	**21,37%**
Otros Proyectos	1.350.438,56 €	14,05%
Cooperación interuniversitaria	703.356,64 €	7,32%
Becas para estudiantes de PVD	2.418.004,78 €	25,16%
Becas para estudiantes en PVD	636.290,20 €	6,62%
Sensibilización	796.665,21 €	8,29%
Investigación	342.657,84 €	3,56%
Voluntariado	95.358,72 €	0,99%
POSGRADOS	**138.522,85 €**	**1,44%**
Posgrado en España	50.487,77 €	0,53%
Posgrado en país socio	88.035,08 €	0,92%
Aportación	80.725,66 €	0,84%
TOTAL	**9.611.994,47 €**	**100,00%**

Cruzando los datos de los tipos de acción CUD con el nivel de renta de los países receptores, se puede observar que las becas (tanto para estudiantes de PVD en España como para españoles en PVD) y los proyectos (tanto los de cooperación universitaria como los que no lo son) se orientan a países de renta media alta.

Ilustración 7: Gasto CUD por instrumentos 2016 (en millones de euros)

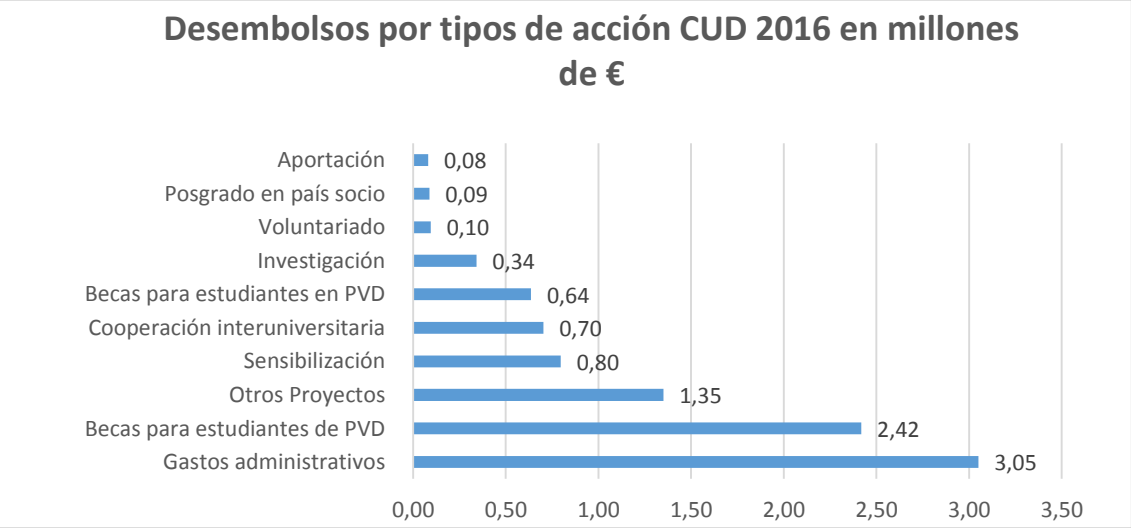

Tabla 6. Desembolsos en 2016 por tipo de acción CUD y nivel de renta

Tipo de acción CUD / Nivel de renta	Desembolsado 2016	% Desembolsado 2016
Gastos administrativos		
Sin especificar	3.035.596,87 €	31,58%
PMA	11.377,15 €	0,12%
RMB	3.000,00 €	0,03%
Becas para estudiantes de PVD		
RMA	1.272.869,45 €	13,24%
RMB	511.297,47 €	5,32%
Sin especificar	439.413,27 €	4,57%
PMA	191.202,95 €	1,99%
RB	3.221,64 €	0,03%
Proyecto		
RMA	570.401,79 €	5,93%
RMB	366.118,38 €	3,81%
PMA	306.574,81 €	3,19%
Sin especificar	101.343,58 €	1,05%
RB	6.000,00 €	0,06%
Cooperación interuniversitaria		
PMA	246.194,93 €	2,56%
RMA	243.081,00 €	2,53%
RMB	198.942,15 €	2,07%
Sin especificar	15.138,56 €	0,16%
Becas para estudiantes en PVD		
RMA	223.085,96 €	2,32%
Sin especificar	181.406,12 €	1,89%
RMB	167.723,93 €	1,74%
PMA	61.321,19 €	0,64%
RB	2.753,00 €	0,03%
Sensibilización		
Sin especificar	740.282,28 €	8,32%
RMA	25.061,83 €	0,33%
RMB	18.521,10 €	
PMA	12.800,00 €	0,28%
Investigación		
Sin especificar	128.930,73 €	1,34%
RMA	119.355,74 €	1,24%
RMB	69.099,37 €	0,72%
PMA	25.272,00 €	0,26%
Voluntariado		
RMA	40.196,77 €	0,42%
RMB	25.599,75 €	0,27%
PMA	23.782,20 €	0,25%

Sin especificar	5.300,00 €	0,06%
RB	480,00 €	0,00%
Posgrado en España		
RMA	21.905,00 €	0,23%
Sin especificar	17.734,56 €	0,18%
PMA	7.548,21 €	0,08%
RMB	3.300,00 €	0,03%
Aportación		
Sin especificar	80.725,66 €	0,84%
Posgrado en país socio		
Sin especificar	72.645,98 €	0,76%
RMA	15.389,10 €	0,16%
Total general	9.611.994,47 €	100,00%

A continuación se analizan los datos en función de los tipos de acción CUD más habituales. Se exceptúan los gastos administrativos, ya que no hay diferencia con el instrumento CAD arriba explicado.

1. Proyectos

EJEMPLO DE PROYECTO: CONSOLIDACIÓN Y FORTALECIMIENTO DEL LABORATORIO HISPANO-MARROQUÍ DE EMPRENDIMIENTO SOCIAL (SIMPLELAB)

EJEMPLO DE PROYECTO DE COOPERACIÓN UNIVERSITARIA: PROYECTO DE CONSOLIDACIÓN DE DOCTORADO EN CIENCIAS AGRARIAS Y AMBIENTALES UNIVERSIDAD NACIONAL DE ASUNCIÓN (PARAGUAY): RED AGROFORALIA.

Este informe diferencia entre proyectos de cooperación interuniversitaria y fortalecimiento institucional de instituciones de educación superior de otros proyectos con contrapartes no universitarias. Los proyectos de cooperación interuniversitaria supusieron un 7,3% del total de la CUD, mientras que se dedicó el 14,1% de los fondos a otros proyectos.

Como es habitual, existe una alta concentración geográfica por tipos de acción CUD. Así, el 67,3% de los fondos dedicados a proyectos de cooperación interuniversitaria y el 58,1% de los dedicados a otros proyectos se concentran en 10 países.

Los 10 principales países en proyectos de cooperación interuniversitaria: Camboya, Cuba, Mozambique, República Dominicana, Nicaragua, Haití, Marruecos, Perú, Honduras y Paraguay

Los 10 principales países en otros proyectos CUD: Perú, Colombia, PVD no especificados, Malí, Marruecos, República Dominicana, Ecuador, El Salvador, Nicaragua y Bolivia.

Es interesante señalar que el 65,4% de los fondos dedicados a proyectos de cooperación interuniversitaria, así como el 70,1% de los dedicados a otros proyectos, se destinaron a países de asociación. Asimismo, se puede observar que estos fondos se dividen casi a partes iguales entre países de renta media alta, de renta media baja y países menos adelantados (tabla 6).

En la siguiente tabla, se puede ver qué universidades han invertido parte de su ayuda al desarrollo en proyectos de cooperación interuniversitaria y en otros proyectos de desarrollo.

Tabla 7. Desembolso por universidad en 2016 en proyectos

Universidades: Cooperación interuniversitaria	Desembolso
UNIV UdG - Universitat de Girona	234.222,34 €
UNIV UGR - Universidad de Granada	82.704,30 €
UNIV UC3M - Universidad Carlos III de Madrid	71.890,76 €
UNIV UV - Universitat de València	55.000,00 €
UNIV UCM - Universidad Complutense de Madrid	54.769,32 €
UNIV UJA - Universidad de Jaén	32.183,80 €
UNIV UCO - Universidad de Córdoba	23.985,21 €
UNIV UA - Universitat d'Alacant	23.819,47 €
UNIV UAB - Universitat Autònoma de Barcelona	21.308,62 €
UNIV UVIC - Universitat de Vic	15.500,00 €

UNIV ULPGC - Universidad de Las Palmas de Gran Canaria	14.970,28 €
UNIV UPC - Universitat Politècnica de Catalunya	12.210,00 €
UNIV UPM - Universidad Politécnica de Madrid	10.000,00 €
UNIV UVIGO - Universidade de Vigo	9.255,00 €
UNIV US - Universidad de Sevilla	8.400,00 €
UNIV UHU - Universidad de Huelva	7.002,24 €
UNIV UBU - Universidad de Burgos	6.601,30 €
UNIV UJI - Universitat Jaume I de Castelló	5.957,00 €
UNIV UCA - Universidad de Cádiz	5.110,00 €
UNIV UNIOVI - Universidad de Oviedo	4.267,00 €
UNIV UPF - Universitat Pompeu Fabra	4.200,00 €
Universidades: Otros proyectos	**Desembolso**
UNIV UV - Universitat de València	189.562,64 €
UNIV UPM - Universidad Politécnica de Madrid	187.694,64 €
UNIV UPC - Universitat Politècnica de Catalunya	144.069,00 €
UNIV UPV - Universitat Politècnica de València	105.000,00 €
UNIV US - Universidad de Sevilla	77.568,12 €
UNIV UCM - Universidad Complutense de Madrid	77.359,83 €
UNIV UdL - Universitat de Lleida	67.895,00 €
UNIV UA - Universitat d'Alacant	58.939,92 €
UNIV UGR - Universidad de Granada	58.346,96 €
UNIV URJC - Universidad Rey Juan Carlos	45.000,00 €
UNIV UdG - Universitat de Girona	44.137,60 €
UNIV UJI - Universitat Jaume I de Castelló	31.836,33 €
UNIV EHU/UPV - Euskal Herriko Unibertsitatea/Universidad del País Vasco	30.224,56 €
UNIV UIB - Universitat de les Illes Balears	29.579,04 €
UNIV UC3M - Universidad Carlos III de Madrid	26.259,05 €
UNIV UAH - Universidad de Alcalá de Henares	22.688,00 €
UNIV UAM - Universidad Autónoma de Madrid	21.353,73 €
UNIV UVIC - Universitat de Vic	21.282,89 €
UNIV USAL - Universidad de Salamanca	20.000,00 €
UNIV UCO - Universidad de Córdoba	16.889,22 €
UNIV UJA - Universidad de Jaén	15.875,85 €
UNIV UPF - Universitat Pompeu Fabra	15.000,00 €
UNIV UAB - Universitat Autònoma de Barcelona	13.434,79 €
UNIV UMH - Universidad Miguel Hernández	10.496,73 €
UNIV UPO - Universidad Pablo de Olavide	7.200,00 €
UNIV UHU - Universidad de Huelva	6.544,66 €
UNIV UNIOVI - Universidad de Oviedo	3.500,00 €
UNIV ULE - Universidad de León	1.700,00 €
UNIV OC - Universitat Oberta de Catalunya	1.000,00 €

De hecho, se puede observar que hay universidades cuyo esfuerzo individual en este tipo de acciones es superior a la media.

Las 5 universidades españolas que dedican mayor porcentaje de su ayuda total a proyectos de cooperación interuniversitaria son la Universidade de Vigo (100%), la Universidad de Huelva (52%), la Universitat de Vic (33%), la Universitat Autónoma de Barcelona (28%) y la Universidad Carlos III de Madrid (25%).

Sin embargo, las 5 universidades que mayor porcentaje de su ayuda total dedican respecto a otros tipos de proyectos son la Universitat de Lleida (78%), la Universitat Pompeu Fabra (69%), la Pablo de Olavide (64%), la Universidad de Sevilla (62%) y la Universidad de León (59%).

2. Programas de becas para estudiantes de PVD

EJEMPLO DE BECAS ESTUDIANTES PVD: CONVENIO UGR REINO DE MARRUECOS. BECAS PARA CURSAR ESTUDIOS DE GRADO EN ADMINISTRACION Y DIRECCION DE EMPRESAS

Cerca de 2,5 millones de euros de los fondos CUD se destinaron a programas de becas para estudiantes o investigadores de países en desarrollo, algo más del 25% del total de los mismos. Se trata de programas de ayudas y becas para que estudiantes de países en vías de desarrollo continúen su formación en instituciones españolas de educación superior cursando estudios o cursos de formación. Esta clasificación CUD responde a los instrumentos E01 – Becas en el país donante y E02- Costes imputados a estudiantes y, en general, corresponde a pagos de tasas de matrícula[9].

Sobre su distribución geográfica, cabe comentar que casi el 67% de los recursos CUD dedicados a estas becas se destinaron a los siguientes 10 países: Colombia, Marruecos, Argentina, México, Ecuador, Cuba, El Salvador, Perú, Bolivia y países de América sin especificar. Además el 52,5% de los fondos fueron dedicados a estudiantes provenientes de países de asociación. Por otra parte, la mayoría de los fondos destinados a becas para estudiantes de PVD fueron a parar a países de renta media-alta, como se puede ver en la tabla 6.

La Universidad de Deusto consagró el total de su ayuda al desarrollo a este instrumento en concreto, la Universidad de Jaén, el 83%, la Universidad de Cantabria el 73,2%, la Universidad Camilo José Cela el 53,8%, y la Universitat de Girona el 33,5% de sus fondos de desarrollo en 2016.

[9] Ver pg 12 del Documento Consenso sobre el reporte de la AOD de las universidades. Revisión 2016

Las Universidades de Valencia, Jaén, Internacional de La Rioja y Girona son las que destinaron más fondos a becas para que estudiantes de PVD pudieran completar su formación en España.

Tabla 8. Desembolso por universidad en 2016 en becas para estudiantes de PVD

Becas para estudiantes de PVD	Desembolso
UNIV UV - Universitat de València	500.321,93 €
UNIV UJA - Universidad de Jaén	300.690,84 €
UNIV UNIR - Universidad Internacional de La Rioja	286.000,00 €
UNIV UdG - Universitat de Girona	256.651,67 €
UNIV UGR - Universidad de Granada	235.506,74 €
UNIV UPM - Universidad Politécnica de Madrid	125.499,85 €
UNIV UNIA - Universidad Internacional de Andalucía	121.319,40 €
UNIV UCJC - Universidad Camilo José Cela	112.003,00 €
UNIV UC3M - Universidad Carlos III de Madrid	52.204,60 €
UNIV UR - Universidad de La Rioja	51.364,84 €
UNIV USAL - Universidad de Salamanca	45.850,92 €
UNIV UC - Universidad de Cantabria	32.791,84 €
UNIV UBU - Universidad de Burgos	30.310,34 €
UNIV UVA - Universidad de Valladolid	29.961,16 €
UNIV UJI - Universitat Jaume I de Castelló	22.710,00 €
UNIV UD - Universidad de Deusto	15.329,00 €
UNIV UPV - Universitat Politècnica de València	14.699,62 €
UNIV UPNA - Universidad Pública de Navarra	11.403,00 €
UNIV EHU/UPV - Euskal Herriko Unibertsitatea/Universidad del País Vasco	10.000,00 €
UNIV US - Universidad de Sevilla	9.838,00 €
UNIV URL - Universidad Ramón Llull	7.500,00 €
UNIV OC - Universitat Oberta de Catalunya	3.000,00 €
UNIV UAM - Universidad Autónoma de Madrid	1.400,00 €
UNIV UA - Universitat d'Alacant	1.042,00 €

3. Programas de becas para estudiantes en PVD

EJEMPLO DE BECAS PARA ESTUDIANTES EN PVD: CONVOCATORIA DE AYUDAS A MOVILIDAD DE ESTUDIANTADO QUE REALIZA PRÁCTICAS O TFM EN PAÍSES EN VÍAS DE DESARROLLO

Gracias a estos programas, universitarios españoles pueden desarrollar parte de sus estudios (teóricos o prácticos) en países en desarrollo, profundizando no solo su aprendizaje académico sino también conociendo y experimentando otras realidades y culturas diferentes.

Un total de 19 universidades españolas ofrecen este tipo de programas, con un desembolso conjunto de más de 600 mil euros y un esfuerzo relativo del 6,62% del total de la CUD en 2016. El 61,4% de estos fondos se destinan a países de renta media y el 53,6% a países de asociación.

Las 10 áreas y países que más fondos reciben a través de estos programas son Perú, Ecuador, Guatemala, República Dominicana, Nicaragua, El Salvador, Colombia, Mozambique, países de América del Sur no especificados y países en Vías de Desarrollo no especificados. Solo estos países reciben casi el 70% de los fondos dedicados a este instrumento.

La Universidad Politécnica de Madrid, la Universitat Politècnica de Valencia, la del País Vasco y la Camilo José Cela son los centros que más fondos destinan a estos programas. Asimismo, las 6 universidades que hacen un mayor esfuerzo en este instrumento respecto al total de la ayuda que desembolsan son la Universidad de Burgos, que destina el 41% de su ayuda al desarrollo a becar a sus estudiantes para que realicen parte de sus estudios en pvd, seguida por la Universitat Politècnica de València (33%), la Universidad Pública de Navarra (28%), la Universidad Camilo José Cela (23%), la Politécnica de Madrid (23%) y la Universitat de les Illes Balears (22%).

Tabla 9. Desembolso por universidad en 2016 en becas para estudiantes en PVD

Becas para estudiantes en PVD	Desembolso
UNIV UPM - Universidad Politécnica de Madrid	203.979,04 €
UNIV UPV - Universitat Politècnica de València	117.195,00 €
UNIV EHU/UPV - Euskal Herriko Unibertsitatea/Universidad del País Vasco	56.734,34 €
UNIV UCJC - Universidad Camilo José Cela	48.200,00 €
UNIV UIB - Universitat de les Illes Balears	34.157,28 €
UNIV UAM - Universidad Autónoma de Madrid	30.503,82 €
UNIV UDC - Universidade da Coruña	28.010,00 €
UNIV UBU - Universidad de Burgos	27.320,34 €
UNIV UVA - Universidad de Valladolid	17.947,13 €
UNIV USAL - Universidad de Salamanca	16.000,00 €
UNIV US - Universidad de Sevilla	11.557,00 €
UNIV UdL - Universitat de Lleida	11.400,00 €
UNIV UC3M - Universidad Carlos III de Madrid	10.000,00 €
UNIV ULPGC - Universidad de Las Palmas de Gran Canaria	8.610,00 €
UNIV UJI - Universitat Jaume I de Castelló	5.000,00 €
UNIV UPNA - Universidad Pública de Navarra	4.426,25 €
UNIV UCO - Universidad de Córdoba	3.750,00 €
UNIV UGR - Universidad de Granada	1.520,00 €
UNIV UNIOVI - Universidad de Oviedo	1.500,00 €

4. Actividades de Sensibilización y Educación para el Desarrollo

EJEMPLO DE ACCIÓN DE SENSIBILIZACIÓN: VIDEOFORUM SOBRE LA INFANCIA EN EL CAMPAMENTOS DE REFUGIADOS SAHARAUIS

Las jornadas, cursos específicos sin carga crediticia, premios, publicaciones, y otras acciones de divulgación y movilización relacionadas con temáticas de la cooperación al desarrollo son computables como ayuda al desarrollo y se clasifican bajo el instrumento de sensibilización. En 2016, se destinó el 9% de la ayuda a este tipo de intervenciones. La práctica totalidad de las acciones de sensibilización se desarrollan en las propias universidades españolas.

Las universidades que más esfuerzo realizaron en acciones de sensibilización en proporción con su ayuda total fueron la Universidad de Málaga (100%), la Universidad de Valladolid (43%), la Universitat Autónoma de Barcelona (38%) y la Universitat de les Illes Balears (24%).

Tabla 10. Desembolso por universidad en 2016 en sensibilización

Sensibilización	Desembolso
UNIV UMA - Universidad de Málaga	250.000,00 €
UNIV UV - Universitat de València	122.289,06 €
UNIV UVA - Universidad de Valladolid	71.528,87 €
UNIV UGR - Universidad de Granada	69.241,17 €
UNIV UIB - Universitat de les Illes Balears	37.606,57 €
UNIV UCO - Universidad de Córdoba	36.480,78 €
UNIV UPC - Universitat Politècnica de Catalunya	34.910,47 €
UNIV UPV - Universitat Politècnica de València	30.783,90 €
UNIV UAB - Universitat Autònoma de Barcelona	29.414,49 €
UNIV UAM - Universidad Autónoma de Madrid	23.689,18 €
UNIV UdG - Universitat de Girona	19.453,67 €
UNIV UBU - Universidad de Burgos	13.668,93 €
UNIV UJA - Universidad de Jaén	8.486,24 €
UNIV UdL - Universitat de Lleida	7.800,00 €
UNIV OC - Universitat Oberta de Catalunya	7.600,00 €
UNIV UCM - Universidad Complutense de Madrid	7.051,44 €
UNIV EHU/UPV - Euskal Herriko Unibertsitatea/Universidad del País Vasco	5.847,14 €
UNIV UC3M - Universidad Carlos III de Madrid	5.401,03 €
UNIV UJI - Universitat Jaume I de Castelló	5.155,87 €
UNIV UNIOVI - Universidad de Oviedo	4.000,00 €
UNIV US - Universidad de Sevilla	2.252,20 €
UNIV UPM - Universidad Politécnica de Madrid	1.500,00 €
UNIV ULE - Universidad de León	1.200,00 €
UNIV UC - Universidad de Cantabria	995,54 €
UNIV UPO - Universidad Pablo de Olavide	308,66 €

5. Investigación

EJEMPLO DE INVESTIGACIÓN: INVESTIGACIÓN DE ENFERMEDADES ZOONÓTICAS EN LAS COMUNIDADES RURALES QUE HABITAN ÁREAS PROTEGIDAS DEL OESTE DE UGANDA.

La investigación es una de las funciones esenciales de la universidad, y como es lógico, muchas de las intervenciones CUD tienen una parte importante de investigación. Sin embargo, a menudo son clasificadas bajo otros instrumentos. Por ejemplo, existen ayudas para investigadores que están clasificadas como asistencias técnicas (instrumentos D01 o D02) y aunque su actividad principal será un proyecto de investigación, no se especifica como tal en su título.

En todo caso, para agregar los datos de investigación se han considerado tres variables: intervenciones nombradas en el título como tales ("Investigación:….",) los instrumentos CAD bajo los que se clasifica la investigación son el H01- Sensibilización (para acciones vinculadas con investigación sobre educación para el desarrollo y sensibilización), y D02- Otras asistencias técnicas (para otro tipo de investigaciones); por último, en muchos sectores CAD existen CRS[10] específicos para investigación (aquellos cuyo código finaliza en 82). El resultado es que únicamente el 3,56% de los fondos CUD en 2016 se dirigen específicamente a investigaciones.

Las 10 áreas y países a los que más fondos para investigación se derivan acumulan el 84% de estos y son Cuba, El Salvador, Perú, Ecuador, Brasil, Colombia, Senegal, Palestina y países de América del Sur sin especificar, así como países en Vía de Desarrollo sin especificar. En su mayoría se trata de países de asociación de la cooperación española.

De hecho, el 55% de los fondos CUD dirigidos a investigación se dirigen a países de renta media (el 35% a países de renta media alta, y el 20% a países de renta media baja) [11].

La Universitat de Girona es la universidad que más fondos dedica a investigaciones, teniendo éstas un peso relativo del 35% del total de su desembolso.

Tabla 11. Desembolso por universidad en 2016 en investigación

Investigación	Desembolso
UNIV UdG - Universitat de Girona	118.438,40 €
UNIV UGR - Universidad de Granada	44.837,46 €
UNIV UCM - Universidad Complutense de Madrid	38.000,00 €
UNIV UIB - Universitat de les Illes Balears	29.574,52 €
UNIV UV - Universitat de València	21.036,63 €
UNIV UA - Universitat d'Alacant	13.346,72 €
UNIV UAB - Universitat Autònoma de Barcelona	12.526,38 €
UNIV UCO - Universidad de Córdoba	11.477,00 €
UNIV OC - Universitat Oberta de Catalunya	10.500,00 €
UNIV UPC - Universitat Politècnica de Catalunya	9.600,00 €
UNIV US - Universidad de Sevilla	9.079,02 €

[10] CRS: Creditors Reporting System es la clasificación sectorial de la ayuda que establece el Comité de Ayuda al Desarrollo de la OCDE

[11] Ver tabla 6

UNIV UPM - Universidad Politécnica de Madrid	8.124,39 €
UNIV UPV - Universitat Politècnica de València	8.000,00 €
UNIV UJA - Universidad de Jaén	7.500,00 €
UNIV UPO - Universidad Pablo de Olavide	617,32 €

6. Programas de voluntariado internacional para el desarrollo

EJEMPLO PROGRAMA DE VOLUNTARIADO: PROGRAMA PROPIO DE APOYO AL VOLUNTARIADO INTERNACIONAL EN EL ÁMBITO DE LA COOPERACIÓN AL DESARROLLO.

Con las acciones de voluntariado sucede algo similar a lo descrito ya con las investigaciones. Estas también se suelen integrar dentro de otros instrumentos (como proyectos o asistencias técnicas) y solo son localizables como tales cuando forman parte de programas concretos de voluntariado internacional. A estos programas se destinaron lago más de 65 mil euros en 2016 (apenas el 1% de la CUD).

En estos programas, la universidad asume los costes de la actividad voluntaria, y se diferencia de las becas de formación en PVD en que no implica un reconocimiento académico a través de ECTS.

Casi el 93% de los fondos dedicados a programas de voluntariado se destinaron a países sin especificar de América del Norte, Central y Caribe, América del Sur y Países en Vías de Desarrollo. Además el 55% del total de los fondos CUD para voluntariado se destinaron a países de renta media y el 70% a países de asociación [12].

Las universidades de Las Palmas de Gran Canaria, la de Granada y la de les Illes Balears son las que más fondos dedican a estos programas. La Universidad de Cantabria es la que más esfuerzo relativo dedica a estos programas, un 25% del total de su ayuda en 2016, seguida por la Universitat Pompeu Fabra con el 12%.

Tabla 12. Desembolso por universidad en 2016 en programas de voluntariado

Voluntariado	Desembolso
UNIV ULPGC - Universidad de Las Palmas de Gran Canaria	25.914,00 €
UNIV UGR - Universidad de Granada	18.590,00 €
UNIV UIB - Universitat de les Illes Balears	13.798,72 €
UNIV UC - Universidad de Cantabria	11.000,00 €
UNIV UPM - Universidad Politécnica de Madrid	5.855,00 €
UNIV UJA - Universidad de Jaén	5.300,00 €
UNIV UAH - Universidad de Alcalá de Henares	4.200,00 €
UNIV UVIC - Universitat de Vic	3.287,00 €
UNIV UCJC - Universidad Camilo José Cela	3.000,00 €
UNIV UPF - Universitat Pompeu Fabra	2.500,00 €
UNIV UN - Universidad de Navarra	1.600,00 €
UNIV UAM - Universidad Autónoma de Madrid	174,00 €
UNIV UC3M - Universidad Carlos III de Madrid	140,00 €

[12] Ver tabla 6

7. Postgrados en España y en países socios

La contabilización de estas intervenciones ha variado en los últimos años debido al cambio de criterio en la contabilización de los postgrados vinculados con el desarrollo llevados a cabo en España (como se explica en la nota al pie 7). También ha habido una disminución en los fondos destinados a postgrados en el país socio.

Tabla 13. Desembolso por universidad en 2016 en programas de postgrado

Postgrados	España	PVD	Total
UNIV UA - Universitat d'Alacant	14.615,8 €	15.389,1 €	30.004,9 €
UNIV UBU - Universidad de Burgos	7.000,0 €		7.000,0 €
UNIV UC3M - Universidad Carlos III de Madrid	3.300,0 €		3.300,0 €
UNIV UJA - Universidad de Jaén	0,0 €		0,0 €
UNIV UJI - Universitat Jaume I de Castelló	15.410,0 €		15.410,0 €
UNIV UPM - Universidad Politécnica de Madrid	0,0 €	59.487,0 €	59.487,0 €
UNIV US - Universidad de Sevilla	6.495,0 €	9.838,0 €	16.333,0 €
UNIV USAL - Universidad de Salamanca	3.667,0 €		3.667,0 €
UNIV UVA - Universidad de Valladolid	0,0 €	3.321,0 €	3.321,0 €

2.3. Regiones

La distribución geográfica de la ayuda universitaria sigue pautas similares a años anteriores, aunque ha disminuido de manera apreciable el esfuerzo realizado en países de asociación de la cooperación española – denominación que reciben los países prioritarios en el IV Plan Director de la Cooperación Española-: del 41% del total de los fondos en 2015 se ha bajado al 35% en 2016.

En 2016 se trabaja en todos los países de asociación, a excepción de Mauritania, aunque la actuación universitaria es inferior al 1% del total en Etiopía, Filipinas, Guinea Ecuatorial, Haití, Honduras, Malí, Níger, Palestina, Paraguay y la Población Saharaui. La distribución por regiones de la Ayuda al Desarrollo se hace con arreglo a la lista de países receptores del CAD[13].

Tabla 14. Distribución de la ayuda por áreas geográfica (2014-2016)

Área geográfica	Ayuda Desembolsada 2016		Ayuda Desembolsada 2015	
	€	%	€	%
PVD, No Especificados	3.882.024,17 €	40,39%	3.934.415,54 €	41,38%
América del Sur	2.216.792,91 €	23,06%	1.805.278,70 €	18,99%
América del Norte, Central y Caribe	1.343.117,10 €	13,97%	1.440.625,67 €	15,15%
África Subsahariana	738.497,97 €	7,68%	1.127.771,57 €	11,86%
Norte de África	412.307,72 €	4,29%	518.991,19 €	5,46%
Asia	414.154,05 €	4,31%	413.479,52 €	4,35%
América Latina, no especificado	377.408,51 €	3,93%	120.432,86 €	1,27%
Europa	170.654,42 €	1,78%	60.315,41 €	0,63%
Oriente Medio	56.896,38 €	0,59%	50.837,42 €	0,53%
África, no especificados	0,00 €	0,00%	35.269,95 €	0,37%
Oceanía	141,26 €	0,00%	0,00 €	0,00%
TOTAL	**9.611.994,47 €**	**100,00%**	**9.507.417,83 €**	**100,00%**

Ilustración 8: Distribución de la ayuda 2016 por área geográfica

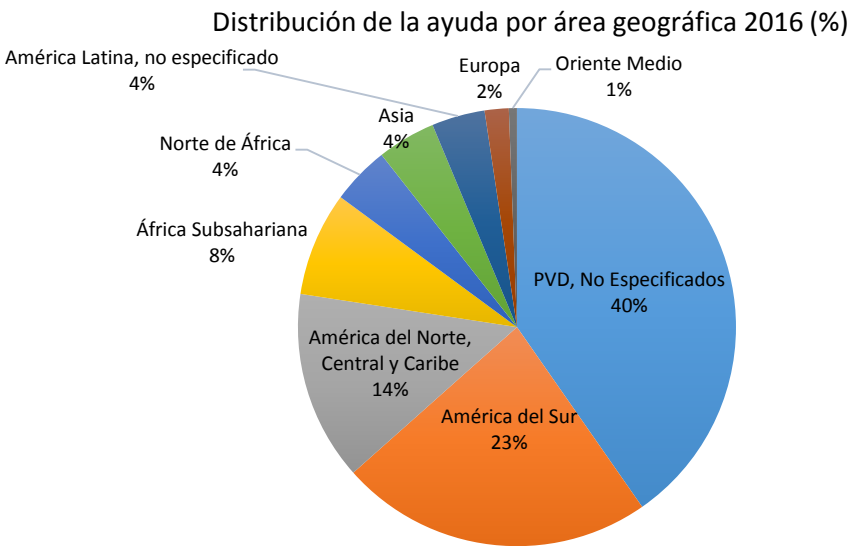

[13] http://www.oecd.org/dac/stats/documentupload/DAC%20List%20of%20ODA%20Recipients%202014%20final.pdf

Como se observa en la tabla 14, el grueso de la CUD (40%) se sigue destinando a Países en Vías de Desarrollo No Especificados, lo que supone 3.882.024€.

Le siguen las intervenciones realizadas en América del Sur (23% de los fondos para el desarrollo de las universidades), América del Norte Central y Caribe (14%), África Subsahariana (7,7%), Norte de África (4,3%), Asia (4,3%) y otras regiones con menos peso específico. Se continúa con una tónica muy similar a la del año anterior en la distribución de la CUD por regiones.

Del mismo modo, son los países de renta media a los que se dirige la mayoría de los fondos CUD, en concreto un 41% (un 26% a países de renta media alta y un 14% a países de renta media baja). Con mucha menos representación están los Países Menos Adelantados (9%) y los de Renta Baja (0,1%).

Las universidades españolas cooperaron en 2016 con el desarrollo de 83 países y 7 regiones (además de las intervenciones realizadas en España) aunque, como se observa en la tabla 15, solo 15 de estos países superaron el 1% de la CUD en 2016; además estos 15 países acumularon el 35% de los fondos CUD de 2016. De hecho, solo los 10 primeros recibieron casi el 29% de la CUD en 2016, siendo todos ellos países de asociación de la cooperación española.

Tabla 15. Países a los que se destina más del 1% de la CUD en 2016

País	Desembolso Total	% Desembolso Total
Colombia	575.591,16	5,97%
Perú	409.252,83	4,26%
Ecuador	341.815,87	3,56%
Marruecos	306.453,43	3,19%
Cuba	270.809,14	2,82%
Dominicana, Rep.	191.450,12	1,99%
El Salvador	178.355,50	1,86%
Brasil	169.433,52	1,76%
Bolivia	167.651,35	1,71%
Nicaragua	158.187,45	1,62%
Mozambique	153.830,54	1,60%
Argentina	125.574,54	1,31%
Camboya	119.147,38	1,24%
México	117.912,12	1,23%
Guatemala	109.339,89	1,14%

Al cruzar la información de regiones objeto de acciones CUD con los instrumentos, se observa que tanto en los países de América del Sur como en los de América del Norte, Central y Caribe priman las becas de estudiantes de PVD en España, los proyectos y los programas de becas de españoles en PVD. En el caso de África Subsahariana el principal instrumento CUD es el proyecto, seguido de las becas para estudiantes de PVD y de las acciones de cooperación interuniversitaria. En el Norte de África priman las becas para estudiantes de PVD en España. La gran mayoría de los fondos dedicados a países sin especificar se concentra en gastos administrativos.

Tabla 16. Distribución de la CUD 2016 por Regiones y tipo de acción CUD

REGIÓN / INSTRUMENTO	Desembolso 2016	% Desembolso 2016
PAÍSES EN VÍAS DE DESARROLLO, NO ESPECIFICADOS		
Gastos administrativos	2.981.776,87 €	76,81%
Sensibilización	490.141,02 €	12,63%
Investigación	116.180,14 €	2,99%
Otros Proyectos	81.817,07 €	2,11%
Aportación	75.725,66 €	1,95%
Beca para estudiantes de PVD	64.595,95 €	1,66%
Becas para estudiantes en PVD	42.431,92 €	1,09%
Posgrado en España	10.734,56 €	0,28%
Cooperación interuniversitaria	10.000,00 €	0,26%
Voluntariado	5.300,00 €	0,14%
Posgrado en país socio	3.320,98 €	0,09%
AMÉRICA DEL SUR		
Beca para estudiantes de PVD	1.002.750,51 €	45,23%
Otros Proyectos	443.670,35 €	20,01%
Becas para estudiantes en PVD	339.395,67 €	15,31%
Sensibilización	154.708,10 €	6,98%
Investigación	115.387,27 €	5,21%
Cooperación interuniversitaria	98.420,28 €	4,44%
Voluntariado	37.255,72 €	1,68%
Posgrado en España	25.205,00 €	1,14%
Posgrado en país socio	0,00 €	0,00%
AMÉRICA DEL NORTE, CENTRAL Y CARIBE		
Beca para estudiantes de PVD	374.696,65 €	27,90%
Otros Proyectos	334.665,78 €	24,92%
Cooperación interuniversitaria	274.170,78 €	20,41%
Becas para estudiantes en PVD	149.689,21 €	11,14%
Sensibilización	125.000,00 €	9,31%
Investigación	43.904,27 €	3,27%
Voluntariado	22.601,30 €	1,68%
Posgrado en país socio	15.389,10 €	1,15%
Gastos administrativos	3.000,00 €	0,22%
AMÉRICA, NO ESPECIFICADOS		
Beca para estudiantes de PVD	363.323,07 €	96,27%
Gastos administrativos	5.000,00 €	1,32%
Aportación	5.000,00 €	1,32%
Otros Proyectos	4.085,44 €	1,08%
ÁFRICA SUBSAHARIANA		
Otros Proyectos	313.836,06 €	42,50%
Beca para estudiantes de PVD	130.670,50 €	17,69%

Cooperación interuniversitaria	127.281,35 €	17,24%
Becas para estudiantes en PVD	71.424,53 €	9,67%
Voluntariado	28.450,16 €	3,85%
Investigación	25.272,00 €	3,42%
Sensibilización	12.800,00 €	1,73%
Gastos administrativos	11.377,15 €	1,54%
Posgrado en país socio	9.838,00 €	1,33%
Posgrado en España	7.548,21 €	1,02%
NORTE DE ÁFRICA		
Beca para estudiantes de PVD	198.086,36 €	48,04%
Otros Proyectos	108.025,90 €	26,20%
Cooperación interuniversitaria	62.121,12 €	15,07%
Investigación	21.914,16 €	5,32%
Sensibilización	13.524,83 €	3,28%
Becas para estudiantes en PVD	8.635,35 €	2,09%
OCEANÍA		
Sensibilización	141,26 €	100,00%
ASIA		
Beca para estudiantes de PVD	228.104,08 €	55,08%
Cooperación interuniversitaria	111.554,49 €	26,94%
Otros Proyectos	49.477,95 €	11,95%
Becas para estudiantes en PVD	22.916,01 €	5,53%
Voluntariado	1.751,53 €	0,42%
Sensibilización	350,00 €	0,08%
EUROPA		
Posgrado en país socio	59.487,00 €	34,86%
Gastos administrativos	48.820,00 €	28,61%
Beca para estudiantes de PVD	39.510,65 €	23,15%
Otros Proyectos	8.298,01 €	4,86%
Cooperación interuniversitaria	7.538,76 €	4,42%
Posgrado en España	7.000,00 €	4,10%
ORIENTE MEDIO		
Investigación	20.000,00 €	35,15%
Beca para estudiantes de PVD	16.267,00 €	28,59%
Cooperación interuniversitaria	12.269,86 €	21,57%
Otros Proyectos	6.562,00 €	11,53%
Becas para estudiantes en PVD	1.797,51 €	3,16%
TOTAL	**9.611.994,47 €**	

2.4. Sectores

Los sectores del CAD se organizan en tres niveles: sector CAD, sector CAD II y sector CRS

Los sectores CRS cuentan con cinco dígitos los cuales definen un sector característico o concreto. Los tres primeros dígitos marcan el sector CAD y los 2 últimos el subsector CRS específico. Ejemplo:

Sector CAD 100- Infraestructuras, y servicios sociales básicos

Sector CAD II 140 – Abastecimiento de agua y saneamiento

Sector CRS 14031 – Abastecimiento básico de agua potable

Los Sectores CAD se dividen en dos grandes bloques:

- Contribuciones distribuibles sectorialmente (Sectores CAD de 100 a 400): aquellas vinculadas a las áreas de educación, salud, salud sexual y reproductiva, abastecimiento de agua y saneamiento, gobierno y sociedad civil, otros servicios e infraestructuras sociales, Infraestructuras y servicios económicos, sectores productivos (agricultura, pesca) y multisectorial.

- Contribuciones no distribuibles sectorialmente (Sectores CAD de 500 a 900): ayuda en forma de suministro de bienes y ayuda general para programas, actividades relacionadas con la deuda, ayuda de emergencia, costes administrativos, ayuda a refugiados en nuestro país y, otras actividades sin especificar.

Un año más los sectores a los que más fondos se destinan son: 910 - Costes administrativos (31%), 114 - Educación post-secundaria (21%) y 998 - sectores sin asignar/sin especificar (11%), que corresponde a las intervenciones destinadas a la concienciación de una ciudadanía global sensible con el desarrollo.

Aparte de los gastos administrativos, de la educación postsecundaria y de la sensibilización, de los 42 sectores[14] CAD II solo uno de ellos recibió más del 10% de la CUD en 2016. Se trata del sector 114 - Educación postsecundaria, que recibió un 21%. Así, casi el 40% de los fondos CUD se destinan a Servicios Sociales Básicos (Sector CAD 100), especialmente a educación, y en segundo lugar, salud.

Por otra parte, se puede observar que los sectores de cooperación propiamente dichos ocupan un 58% de los fondos CUD en 2016, un 31% los gastos administrativos, 11% la sensibilización, y tan solo un 0,2%, la ayuda humanitaria y de emergencia.

[14] http://www.ocud.es/es/files/doc856/camposencuesta2016.xlsx

Tabla 17. Distribución de la CUD 2016 por Sectores CAD

Sectores CAD	Desembolso 2016	% Desembolso 2016
100 - Infraestructuras Sociales y Servicios	3.717.702,73 €	38,68%
910 - Costes Administrativos Donantes	3.007.590,43 €	31,29%
400 - Multisectorial	1.056.385,81 €	10,99%
998 - Sin Especificación / No Clasificados	1.038.103,12 €	10,80%
300 - Sectores Productivos	481.317,48 €	5,01%
200 - Infraestructuras Económicas y Servicios	288.617,68 €	3,00%
700 - Ayuda de Emergencia	21.677,23 €	0,23%
930-Apoyo a refugiados (en el país donante)	600,00 €	0,01%

Tabla 18. Distribución de la CUD 2016 por Sectores CAD II

Sectores CAD . Sectores CAD II	Desembolso 2016	% Desembolso 2016
100-Infraestructuras Sociales y Servicios	**3.717.702,73**	**38,68%**
114-Educación post-secundaria	2.032.185,05	21,14%
140-Abastecimiento de agua y saneamiento	345.051,16	3,59%
121-Salud, general	320.805,85	3,34%
111-Educación, nivel no especificado	305.291,09	3,18%
160-Otros servicios e Infraestructuras Sociales	203.867,05	2,12%
151-Gobierno y Sociedad Civil, general	193.658,51	2,01%
122-Salud básica	122.020,46	1,27%
112-Educación básica	81.568,93	0,85%
152-Prevención y resolución de conflictos, paz y seguridad	51.329,26	0,53%
130-Programas/Políticas sobre población y salud reproductiva	37.983,77	0,40%
113-Educación secundaria	23.941,60	0,25%
910-Costes Administrativos Donantes	**3.007.590,43**	**31,29%**
400-Multisectorial	**1.056.385,81**	**10,99%**
410-Protección general del medio ambiente	258.175,74	2,69%
430-Otros multisectorial	798.210,07	8,30%
998-Sin Especificación / No Clasificados	**1.038.103,12**	**10,80%**
300-Sectores Productivos	**481.317,48**	**5,01%**
311-Agricultura	290.821,86	3,03%
323-Construcción	2.265,00	0,02%
313-Pesca	5.125,00	0,05%

Sectores CAD . Sectores CAD II	Desembolso 2016	% Desembolso 2016
331-Política y regulación comercial	17.629,06	0,18%
322-Industrias extractivas	19.220,12	0,20%
332-Turismo	26.829,90	0,28%
312-Silvicultura	32.438,80	0,34%
321-Industria	86.987,76	0,90%
200-Infraestructuras Económicas y Servicios	**288.617,68**	**3,00%**
210-Transporte y almacenamiento	27.366,37	0,28%
250-Empresas y otros servicios	23.703,26	0,25%
220-Comunicaciones	55.108,14	0,57%
231-Generación de energía, distribución y eficiencia, general	68.036,05	0,71%
232-Generación de energía, fuentes renovables	114.403,86	1,19%
700-Ayuda de Emergencia	**21.677,23**	**0,23%**
720-Ayudas de emergencia	2.800,00	0,03%
740-Prevención de desastres	6.982,23	0,07%
730-Ayuda a la reconstrucción y rehabilitación	11.895,00	0,12%
930-Apoyo a refugiados (en el país donante)	**600,00**	**0,01%**

Para evaluar el peso de la educación en la CUD se deben sumar las cantidades clasificadas bajo los sectores CAD II correspondientes a distintos niveles educativos (111, 112, 113 y 114), con los sectores CRS clasificados con las terminaciones 81 (educación profesional y superior en un sector determinado) y 82 (investigación en un sector determinado). Haciendo esto se observa que casi el 41% de los fondos CUD se destinaron en 2016 a actividades relacionadas directamente con la investigación o la formación, como se puede ver en la siguiente tabla:

Tabla 19. Distribución de la CUD 2016 por Sectores CAD y CRS específicos de educación e investigación

Sectores CRS de Eduación e Investigación	Desembolso 2016	% Desembolso 2016
11420-Educación universitaria	2.000.699,03 €	51,50%
43081-Enseñanza / formación multisectorial	647.916,82 €	16,68%
12181-Enseñanza / formación médicas	148.418,60 €	3,82%
31181-Enseñanza / formación agraria	137.072,25 €	3,53%
11130-Formación de profesores	118.616,10 €	3,05%
11182-Investigación educativa	110.307,99 €	2,84%
41082-Investigación medioambiental	100.637,96 €	2,59%
14081-Educación y formación en abastecimiento de agua y saneamiento	95.908,18 €	2,47%
12182-Investigación médica	82.702,08 €	2,13%

11120-Servicios e instalaciones educativas y formación	72.526,46 €	1,87%
41081-Educación / formación medioambiental	60.862,41 €	1,57%
11220-Educación primaria	39.026,84 €	1,00%
11230-Capacitación básica de jóvenes y adultos	35.493,55 €	0,91%
43082-Instituciones científicas y de investigación	34.268,76 €	0,88%
11430-Formación superior técnica y de dirección	31.486,02 €	0,81%
23181-Educación, formación en temas energéticos	30.635,89 €	0,79%
23182-Investigación energética	23.165,60 €	0,60%
31182-Investigación agraria	18.056,42 €	0,46%
32182-Investigación y desarrollo tecnológico	14.269,04 €	0,37%
11330-Formación profesional	12.130,00 €	0,31%
12281-Formación personal sanitario	11.834,80 €	0,30%
11320-Educación secundaria	11.811,60 €	0,30%
31282-Investigación en silvicultura	9.540,49 €	0,25%
21081-Enseñanza y formación en transporte y almacenamiento	7.840,12 €	0,20%
33181-Educación / formación comercial	7.500,00 €	0,19%
11240-Educación primera infancia	7.048,54 €	0,18%
31382-Investigación pesquera	5.125,00 €	0,13%
11110-Política educativa y gestión administrativa	3.840,53 €	0,10%
13081-Formación de personal para población y salud reproductiva	3.273,75 €	0,08%
31281-Educación, formación forestal	2.945,75 €	0,08%
Total desembolso en Educación e Investigación	**3.884.960,59 €**	**100%**

Al cruzar estos datos con los de los tipos de acción CUD, se puede observar que en los sectores vinculados a educación e investigación se concentran los tipos de acción más característicos de la CUD. En la tabla 20, se observa que casi el 42% de los fondos CUD orientados a educación, se desarrollaron como becas para estudiantes de PVD, el 23% para proyectos y el 12% para proyectos de cooperación interuniversitaria.

Tabla 20. Distribución de la CUD 2015 por Sectores CAD específicos de educación e investigación e instrumentos

Tipos de acción CUD en sectores CRS de Educación e Investigación	Desembolso 2016	% Desembolso 2016
Becas para estudiantes de PVD	2.418.004,78 €	41,94%
Proyecto	1.350.438,56 €	23,42%
Cooperación interuniversitaria	703.356,64 €	12,20%
Becas para estudiantes en PVD	636.290,20 €	11,04%

Investigación	342.657,84 €	5,94%
Voluntariado	95.358,72 €	1,65%
Posgrado en país socio	88.035,08 €	1,53%
Aportación	80.725,66 €	1,40%
Posgrado en España	50.487,77 €	0,88%
TOTAL	**5.765.355,25 €**	**100,00%**

2.5. Orientaciones por marcadores

Por último, los marcadores de la ayuda (ver nota al pie 4) no son campos de obligada cumplimentación y hay notables diferencias en su grado de cumplimentación en función del mismo. Así, en 2016, todos los marcadores de Río (Biodiversidad, Mitigación, Desertificación y Adaptación) fueron cumplimentados en el 47 % de las intervenciones, mientras que el resto (Género, Medioambiente, Gobernabilidad, Pueblos indígenas, Comercio, Migración y Codesarrollo y Salud Sexual y Reproductiva) el nivel de cumplimentación se eleva al 59,4% de las intervenciones.

Si se toma como referencia las cantidades desembolsadas en cada marcador, vemos que Medioambiente, Gobernabilidad y Género son los marcadores que más se han señalado como principal o significativo.

Tabla 21. Distribución de la ayuda 2016 por marcadores

MARCADORES	Ayuda Desembolsada 2016	
	€	% del total del marcador
GÉNERO		
Principal	1.041.738,26 €	17,13%
Significativo	2.365.183,21 €	38,88%
MEDIOAMBIENTE		
Principal	1.598.517,13 €	26,28%
Significativo	1.437.080,15 €	23,62%
BIODIVERSIDAD (RÍO 1)		
Principal	286.446,77 €	6,23%
Significativo	977.242,32 €	21,25%
MITIGACIÓN (RÍO 2)		
Principal	214.028,19 €	4,65%
Significativo	818.137,87 €	17,79%
DESERTIFICACIÓN (RÍO 3)		
Principal	136.073,19 €	2,96%
Significativo	325.718,38 €	7,08%
ADAPTACIÓN (RÍO 4)		
Principal	157.109,60 €	3,42%
Significativo	1.080.615,63 €	23,49%
GOBERNABILIDAD		
Principal	637.441,64 €	10,48%
Significativo	2.192.503,77 €	36,04%
CULTURAS Y PUEBLOS INDÍGENAS		
Principal	134.836,78 €	2,22%
Significativo	965.418,27 €	15,87%

MARCADORES	Ayuda Desembolsada 2016	
	€	% del total del marcador
COMERCIO		
Principal	174.273,45 €	2,86%
Significativo	817.844,50 €	13,44%
CODESARROLLO / MIGRACIONES		
Otros Fines	5.832.999,45 €	95,92%
SALUD SEXUAL / SALUD INFANTIL		
Principal	78.665,24 €	1,29%
Significativo	195.772,00 €	3,22%

Haciendo una desagregación de estos datos por región geográfica, se constata que en América del Sur priman las intervenciones orientadas al medioambiente, al género y a la biodiversidad; en América del Norte, Central y Caribe, se incluye también el comercio entre las principales orientaciones. En África Subsahariana tiene más peso el medioambiente que el género, siendo ambas las orientaciones principales, al igual que en el Norte de África.

Tabla 22. Distribución de la ayuda 2016 por regiones y marcadores

MARCADOR	PRINCIPAL		SIGNIFICATIVO	
	DESEMBOLSO 2016	%	DESEMBOLSO 2016	%
AMÉRICA DEL SUR				
GÉNERO	373.446,80 €	11,25%	922.107,59 €	27,78%
MEDIOAMBIENTE	709.216,26 €	23,66%	563.388,08 €	18,80%
BIODIVERSIDAD (RÍO 1)	144.302,97 €	11,47%	375.377,12 €	29,85%
MITIGACIÓN (RÍO 2)	64.660,05 €	6,29%	357.222,42 €	34,73%
DESERTIFICACIÓN (RÍO 3)	41.838,83 €	9,09%	135.797,72 €	29,50%
ADAPTACIÓN (RÍO 4)	58.234,03 €	4,71%	372.345,35 €	30,13%
GOBERNABILIDAD	220.933,61 €	8,76%	843.300,34 €	33,44%
PUEBLOS INDÍGENAS	39.147,80 €	3,58%	387.172,28 €	35,41%
COMERCIO	27.330,00 €	3,52%	207.381,43 €	26,68%
SALUD SEXUAL Y REPRODUCTIVA	16.522,88 €	6,02%	32.754,62 €	11,94%
AMÉRICA DEL NORTE, CENTRAL Y CARIBE				
GÉNERO	239.405,26 €	7,21%	636.108,97 €	19,16%
MEDIOAMBIENTE	353.024,23 €	11,78%	370.703,15 €	12,37%
BIODIVERSIDAD (RÍO 1)	61.344,54 €	4,88%	229.665,81 €	18,26%
MITIGACIÓN (RÍO 2)	91.389,87 €	8,89%	172.722,19 €	16,79%
DESERTIFICACIÓN (RÍO 3)	68.556,36 €	14,89%	90.217,76 €	19,60%
ADAPTACIÓN (RÍO 4)	51.511,86 €	4,17%	247.646,53 €	20,04%
GOBERNABILIDAD	176.362,97 €	6,99%	513.732,32 €	20,37%
PUEBLOS INDÍGENAS	43.656,85 €	3,99%	244.905,56 €	22,40%
COMERCIO	138.283,45 €	17,79%	90.113,67 €	11,59%
SALUD SEXUAL Y REPRODUCTIVA	25.671,20 €	9,35%	55.974,77 €	20,40%

ÁFRICA SUBSAHARIANA				
GÉNERO	207.609,16 €	6,25%	236.487,32 €	7,12%
MEDIOAMBIENTE	254.260,53 €	8,48%	151.781,46 €	5,06%
BIODIVERSIDAD (RÍO 1)	67.781,75 €	5,39%	165.260,23 €	13,14%
MITIGACIÓN (RÍO 2)	38.055,00 €	3,70%	114.330,02 €	11,12%
DESERTIFICACIÓN (RÍO 3)	25.678,00 €	5,58%	50.691,71 €	11,01%
ADAPTACIÓN (RÍO 4)	36.143,71 €	2,92%	277.149,55 €	22,43%
GOBERNABILIDAD	58.202,45 €	2,31%	224.956,44 €	8,92%
PUEBLOS INDÍGENAS	4.992,80 €	0,46%	82.416,70 €	7,54%
COMERCIO	3.100,00 €	0,40%	141.779,95 €	18,24%
SALUD SEXUAL Y REPRODUCTIVA	13.731,16 €	5,00%	98.489,65 €	35,89%
NORTE DE ÁFRICA				
GÉNERO	126.072,42 €	3,80%	114.182,64 €	3,44%
MEDIOAMBIENTE	32.735,73 €	1,09%	64.008,24 €	2,14%
BIODIVERSIDAD (RÍO 1)			37.050,05 €	2,95%
MITIGACIÓN (RÍO 2)	5.610,71 €	0,55%	14.455,05 €	1,41%
DESERTIFICACIÓN (RÍO 3)			19.862,69 €	4,32%
ADAPTACIÓN (RÍO 4)			21.562,00 €	1,74%
GOBERNABILIDAD	4.925,04 €	0,20%	33.843,09 €	1,34%
PUEBLOS INDÍGENAS	8.259,83 €	0,76%	39.711,67 €	3,63%
COMERCIO	5.110,00 €	0,66%	13.949,32 €	1,79%
SALUD SEXUAL Y REPRODUCTIVA	2.740,00 €	1,00%	2.000,00 €	0,73%
ASIA				
GÉNERO	17.233,84 €	0,52%	38.027,46 €	1,15%
MEDIOAMBIENTE	24.189,79 €	0,81%	21.363,32 €	0,71%
BIODIVERSIDAD (RÍO 1)			17.858,75 €	1,42%
MITIGACIÓN (RÍO 2)			21.778,50 €	2,12%
DESERTIFICACIÓN (RÍO 3)			15.625,00 €	3,39%
ADAPTACIÓN (RÍO 4)			17.858,75 €	1,45%
GOBERNABILIDAD	4.930,00 €	0,20%	22.710,27 €	0,90%
PUEBLOS INDÍGENAS	9.325,00 €	0,85%	29.437,50 €	2,69%
COMERCIO			12.128,75 €	1,56%
SALUD SEXUAL Y REPRODUCTIVA			5.952,97 €	2,17%
AMÉRICA, NO ESPECIFICADOS				
GÉNERO	0,00 €	0,00%	4.085,44 €	0,12%
MEDIOAMBIENTE	4.085,44 €	0,14%		0,00%
BIODIVERSIDAD (RÍO 1)			4.085,44 €	0,32%
GOBERNABILIDAD			4.085,44 €	0,16%
PUEBLOS INDÍGENAS	5.000,00 €	0,46%		0,00%
COMERCIO			4.085,44 €	0,53%

EUROPA				
GÉNERO	11.750,20 €	0,35%	45.528,67 €	1,37%
MEDIOAMBIENTE	9.153,97 €	0,31%	14.710,00 €	0,49%
BIODIVERSIDAD (RÍO 1)			9.153,97 €	0,73%
MITIGACIÓN (RÍO 2)	1.455,96 €	0,14%	7.698,01 €	0,75%
DESERTIFICACIÓN (RÍO 3)			1.455,96 €	0,32%
ADAPTACIÓN (RÍO 4)			9.153,97 €	0,74%
GOBERNABILIDAD	6.890,00 €	0,27%	79.629,25 €	3,16%
PUEBLOS INDÍGENAS			15.310,00 €	1,40%
COMERCIO			10.734,24 €	1,38%
SALUD SEXUAL Y REPRODUCTIVA			600,00 €	0,22%
ORIENTE MEDIO				
GÉNERO	1.100,00 €	0,03%	28.359,51 €	0,85%
MEDIOAMBIENTE	1.797,51 €	0,06%	17.731,86 €	0,59%
BIODIVERSIDAD (RÍO 1)	1.797,51 €	0,14%	8.156,19 €	0,65%
MITIGACIÓN (RÍO 2)			3.391,71 €	0,33%
ADAPTACIÓN (RÍO 4)			8.359,51 €	0,68%
GOBERNABILIDAD	10.062,00 €	0,40%	12.473,18 €	0,49%
PUEBLOS INDÍGENAS			27.662,00 €	2,53%
COMERCIO			29.575,67 €	3,80%
SALUD SEXUAL Y REPRODUCTIVA	20.000,00 €	7,29%		
PVD, NO ESPECIFICADO				
GÉNERO	56.714,73 €	1,71%	261.494,20 €	7,88%
MEDIOAMBIENTE	181.892,86 €	6,07%	223.398,21 €	7,45%
BIODIVERSIDAD (RÍO 1)	11.220,00 €	0,89%	124.539,98 €	9,90%
MITIGACIÓN (RÍO 2)	11.220,00 €	1,09%	124.539,98 €	12,11%
DESERTIFICACIÓN (RÍO 3)			10.567,54 €	2,30%
ADAPTACIÓN (RÍO 4)	11.220,00 €	0,91%	124.539,98 €	10,08%
GOBERNABILIDAD	153.498,98 €	6,09%	151.263,39 €	6,00%
PUEBLOS INDÍGENAS	24.454,50 €	2,24%	131.977,05 €	12,07%
COMERCIO	450,00 €	0,06%	93.311,79 €	12,00%

CONCLUSIONES

- Los desembolsos CUD descienden ligeramente en 2016, un 0,05%, y se mantienen dentro de la tendencia de retraimiento moderado de los últimos años. La CUD supone un 0,21% del total de la ayuda al desarrollo española.

- El uso de instrumentos CAD más vinculados a cooperación técnica se consolida, destacando las asistencias técnicas (proyectos y personal del país donante) y los programas de becas, tanto de estudiantes de países de desarrollo en España como de estudiantes españoles en países en desarrollo. El esfuerzo económico en acciones de EpD e investigación es sustancialmente menor.

- La CUD presenta una importante concentración geográfica (especialmente en países de renta media -44% de la CUD en 2016- y países de asociación de la cooperación española – 35% de la CUD en 2016) y sectorial (servicios sociales básicos y específicamente educación – 40% de la CUD en 2016).

- Resulta interesante observar que hay una tendencia a la concentración de instrumentos CUD en determinadas regiones. Así, el América del Sur el tipo de acción CUD en el que más esfuerzo económico se realizó en 2015 fueron las becas de formación o investigación para estudiantes de PVD en España (8% del total de los desembolsos CUD); en América del Norte Central y Caribe y en África Subsahariana priman los proyectos (6% del total de la CUD en cada una de las regiones). En otras regiones con menos presencia en la CUD (Norte de África, Asia, Europa u Oriente Medio) también se imponen las becas para estudiantes de terceros países en España. Las becas para españoles en PVD se concentran principalmente en el continente americano.

LISTA DE ACRÓNIMOS

AOD – Ayuda Oficial al Desarrollo

CAD – Comité de Ayuda al Desarrollo de la OCDE

CRS – Creditors Report System del CAD

CUD – Cooperación Universitaria al Desarrollo

EpD – Educación para el Desarrollo

GT CUD – Grupo de Cooperación de Crue Internacionalización y Cooperación

MAEC – Ministerio de Asuntos Exteriores y Cooperación

NE – No Especificado

OCDE – Organización para la Cooperación y el Desarrollo Económico

PVD – Países en Vías de Desarrollo

SGPOLDE – Subdirección General de planificación y evaluación de políticas de desarrollo

UNIVERSIDADES

EHU/UPV - Euskal Herriko Unibertsitatea/Universidad del País Vasco
UA - Universitat d'Alacant
UAB - Universitat Autònoma de Barcelona
UAH - Universidad de Alcalá
UAL - Universidad de Almería
UAM - Universidad Autónoma de Madrid
UBU - Universidad de Burgos
UC - Universidad de Cantabria
UC3M - Universidad Carlos III de Madrid
UCA - Universidad de Cádiz
UCLM - Universidad de Castilla-La Mancha
UCM - Universidad Complutense de Madrid
UCO - Universidad de Córdoba
UDC - Universidade da Coruña
UdG - Universitat de Girona
UdL - Universitat de Lleida
UGR - Universidad de Granada
UHU - Universidad de Huelva
UIB - Universitat de les Illes Balears
UJA - Universidad de Jaén
UJI - Universitat Jaume I de Castelló
ULE - Universidad de León
ULPGC - Universidad de Las Palmas de Gran Canaria
UMA - Universidad de Málaga
UMH - Universidad Miguel Hernández
UNED - Universidad Nacional de Educación a Distancia
UNEX - Universidad de Extremadura
UNIA - Universidad Internacional de Andalucía
UNIOVI - Universidad de Oviedo
UNIZAR - Universidad de Zaragoza
UPC - Universitat Politècnica de Catalunya
UPF - Universitat Pompeu Fabra
UPM - Universidad Politécnica de Madrid
UPNA - Universidad Pública de Navarra
UPO - Universidad Pablo de Olavide
UPV - Universitat Politècnica de València
UR - Universidad de La Rioja
URJC - Universidad Rey Juan Carlos
URV - Universitat Rovira i Virgili
US - Universidad de Sevilla
USAL - Universidad de Salamanca
USC - Universidade de Santiago de Compostela
UV - Universitat de València
UVA - Universidad de Valladolid
UVIGO - Universidade de Vigo
CEUSP - Universidad CEU San Pablo
UCJC- Universidad Camilo José Cela
UD - Universidad de Deusto
UEM - Universidad Europea de Madrid
UNIR- Universidad Internacional de La Rioja
URL - Universidad Ramón Llull
UVIC - Universitat de Vic

Relación de tablas e ilustraciones

Ilustración 4: Evolución 2010-2016 de universidades privadas que reportan datos y ayuda reportada (en millones de euros) 5

Tabla 3. Clasificación de las acciones CUD más habituales 8

Tabla 4. Distribución de la ayuda por instrumentos (2014-2016)..... 10

Ilustración 5- Distribución de la CUD 2016 por instrumentos CAD (en %)..... 10

Ilustración 6: Evolución 2009-2016 del gasto CUD por instrumentos (en millones de euros) 11

Ilustración 7: Gasto CUD por instrumentos 2016 (en millones de euros)..... 12

Tabla 6. Desembolsos en 2016 por tipo de acción CUD y nivel de renta..... 13

Tabla 7. Desembolso por universidad en 2016 en proyectos..... 15

Tabla 8. Desembolso por universidad en 2016 en becas para estudiantes de PVD..... 18

Tabla 9. Desembolso por universidad en 2016 en becas para estudiantes en PVD..... 19

Tabla 10. Desembolso por universidad en 2016 en sensibilización 20

Tabla 11. Desembolso por universidad en 2016 en investigación 21

Tabla 12. Desembolso por universidad en 2016 en programas de voluntariado 22

Tabla 13. Desembolso por universidad en 2016 en programas de postgrado..... 23

Tabla 14. Distribución de la ayuda por áreas geográfica (2014-2016) 24

Tabla 15. Países a los que se destina más del 1% de la CUD en 2016 25

Tabla 16. Distribución de la CUD 2016 por Regiones y tipo de acción CUD..... 26

Tabla 17. Distribución de la CUD 2016 por Sectores CAD..... 29

Tabla 18. Distribución de la CUD 2016 por Sectores CAD II 29

Tabla 19. Distribución de la CUD 2016 por Sectores CAD y CRS específicos de educación e investigación 30

Tabla 20. Distribución de la CUD 2015 por Sectores CAD específicos de educación e investigación e instrumentos..... 31

Tabla 21. Distribución de la ayuda 2016 por marcadores 33

Tabla 22. Distribución de la ayuda 2016 por regiones y marcadores..... 34